



Camera di Commercio
Pavia

Analisi trimestrale sui prezzi e sul mercato del risone

Analisi trimestrale sui prezzi e sul mercato del risone

Agosto 2014



Analisi trimestrale sui prezzi e sul mercato del Risone

L' "Analisi trimestrale sui prezzi e sul mercato del Risone" è realizzata dalla Camera di Commercio di Pavia, con la collaborazione tecnico scientifica di Borsa Merci Telematica Italiana S.C.p.A.

Gruppo di lavoro BMTI per la realizzazione dell' "Analisi trimestrale sui prezzi e sul mercato del Risone"

Gianluca Pesolillo (responsabile documento), Giampaolo Nardoni, Piero Marazzani, Sara Bergonzi, Rossella Lotito e Giusy Santangelo.



Indice

Introduzione	4
1. Il mercato nazionale	5
1.1 Il mercato risicolo in Italia.....	6
1.2 Le aspettative degli operatori (agosto 2014 - ottobre 2014)	8
2. Analisi dei prezzi.....	9
2.1 L'analisi dei prezzi del riso	10
2.2 I prezzi del risone sulla Borsa Merci Telematica Italiana	37
2.3 I prezzi al consumo del riso	39
3. Il mercato internazionale.....	40
3.1 Il mercato risicolo internazionale	41
3.2 Import-Export.....	44
4. Approfondimento: Importazioni nazionali ed europee di riso lavorato provenienti dai Paesi EBA	47
4.1 Importazioni nazionali ed europee di riso lavorato provenienti dai Paesi EBA.....	48
5. Analisi delle superfici investite a riso a Pavia e approfondimento sul gruppo Ariete - Loto	51
5.1 Superficie investita a riso a Pavia e in Italia per gruppi varietali	52
5.2 Approfondimento sul gruppo "Loto-Ariete"	53



Introduzione

Gli ultimi mesi della campagna risicola 2013/14 sono stati caratterizzati da ribassi dei prezzi all'ingrosso nel mercato nazionale che hanno interessato non solo le varietà Indica destinate all'esportazione, ma anche le varietà da consumo interno. I prezzi dei risoni Lunghi A, infatti, hanno mostrato a partire dal mese di marzo una forte contrazione a causa della minore domanda proveniente dall'industria risiera. Occorre sottolineare comunque come in chiusura di luglio e ad agosto su alcune piazze, tra cui Pavia, si siano registrati dei rialzi dei prezzi del risone Thaibonnet, imputabili alla scarsità di prodotto dovuta alla fine delle scorte ed alle previsioni di un ritardo nelle operazioni di raccolta.

Per quanto concerne la nuova campagna, l'Ente Risi ha pubblicato i dati provvisori sulle superfici aggiornati al mese di luglio (tabella 1.1). Gli investimenti nel 2014 dovrebbero attestarsi sui 219.650 ettari, in crescita dell'1,7% rispetto al 2013 (+3.631 ettari), grazie alla crescita delle superfici destinate alle varietà dei gruppi Lunghi A (+25,1%) e Medi (+28,8%). In calo, invece, i risoni del gruppo Lungo B che, con 55.900 ettari nel 2014, presenterebbero un calo del 21,8% rispetto al 2013. In merito al nuovo raccolto, le informazioni raccolte presso gli operatori della provincia di Pavia hanno evidenziato che il maltempo riscontrato durante i mesi estivi, determinando un ritardo nella maturazione delle piante, comporterà probabilmente uno slittamento delle operazioni di raccolta.

Per quanto concerne gli scambi con l'estero i dati disponibili relativi ai primi quattro mesi del 2014 hanno confermato l'import di ingenti quantitativi di riso semilavorato e lavorato dalla Cambogia, che risultano quasi quadruplicati rispetto al 2013. Complessivamente le importazioni totali di riso semilavorato e lavorato si sono incrementate del 53,2% in volume e del 48,5% in valore.

Nel mercato internazionale, il periodo tra giugno e agosto è stato caratterizzato dalla ripresa dei prezzi delle varietà di riso thailandesi, conseguenza del blocco delle vendite sul mercato interno delle scorte governative. Dal lato dei fondamentali della domanda e dell'offerta, quest'ultima dovrebbe mantenersi stabile nella campagna 2014/15 mentre i consumi mondiali sono previsti in leggero aumento e dovrebbero assorbire l'intera produzione, determinando un calo delle scorte mondiali.

La rilevanza che la tematica delle importazioni di riso lavorato a dazio agevolato dai Paesi EBA (Everything but arms) continua ad assumere nell'attuale campagna, sia in Italia che nell'Unione Europea, ha suggerito di realizzare in questo numero un aggiornamento, rispetto a quanto fatto nel precedente numero di maggio 2014, sull'impatto dei volumi importati da tali Paesi da parte dell'Italia e dell'UE.

Come consuetudine, infine, l'ultima parte della newsletter viene dedicata ad un focus specifico sulle varietà di riso coltivate nella provincia di Pavia: in questo numero viene fornita un'analisi delle superfici dedicate al gruppo Ariete – Loto.



1. Il mercato nazionale



1.1 Il mercato risicola in Italia

Gli ultimi mesi della campagna risicola 2013/14 sono stati caratterizzati da ribassi generalizzati che hanno interessato non solo le varietà Indica destinate all'esportazione, ma anche le varietà da consumo interno. I prezzi dei risoni Lunghi A, infatti, hanno mostrato a partire dal mese di marzo una forte contrazione a causa della minore domanda proveniente dall'industria risiera. La disponibilità vendibile, che era inferiore a quella della scorsa annata, nel mese di agosto risulta totalmente collocata. Al contrario, i risoni Indica da esportazione appartenenti al gruppo Lungo B, la cui offerta nella campagna attuale è stata abbondante, hanno presentato un rallentamento delle vendite, fortemente influenzate dalla concorrenza del prodotto estero importato a dazio agevolato dai Paesi EBA. A fine agosto, infatti, risultano da collocare ancora più di 39mila tonnellate di risone da esportazione (fonte Enterisi).

Sul fronte dei **prezzi**, il periodo maggio-luglio 2014 è stato caratterizzato da cali generalizzati per quasi tutte le varietà di risone (paragrafo 2.1). Nello specifico, il prezzo del risone Carnaroli sulla piazza di Pavia ha subito rispetto ad aprile un calo del 25%, chiudendo la campagna commerciale nel mese di giugno sui 517,50 €/t. Il trend negativo ha interessato anche il prodotto lavorato, il cui prezzo a fine luglio si è attestato sui 1.170 €/t, in flessione del 21% rispetto ad aprile. Nonostante l'andamento negativo in atto da marzo, i prezzi sia del risone che del riso lavorato Carnaroli si sono mantenuti superiori ai livelli del 2013 ed ai valori di apertura della campagna attuale. Diversamente si è verificato per le varietà del gruppo Lungo B, che hanno presentato per tutta la campagna 2013/14 valori inferiori rispetto all'annata precedente. Più nel dettaglio, il risone Thaibonnet ha chiuso il mese di luglio su 217,50 €/t, in calo dell'11% sia rispetto ad aprile che rispetto all'inizio della campagna 2013/14. In

flessione del 13% tra maggio e luglio anche il valore del riso lavorato, che è sceso a 440 €/t.

Occorre sottolineare comunque come in chiusura di luglio e ad agosto su alcune piazze, tra cui Pavia, si siano registrati dei rialzi dei prezzi del Thaibonnet, imputabili secondo gli operatori della provincia di Pavia (paragrafo 1.2) alla scarsità di prodotto dovuta alla fine delle scorte ed alle previsioni di un ritardo nelle operazioni di raccolta.

Relativamente alle **superfici**, Ente Risi ha pubblicato i dati provvisori aggiornati al mese di luglio (tabella 1.1). Le superfici nel 2014 dovrebbero attestarsi sui 219.650 ettari, in crescita dell'1,7% rispetto al 2013 (+3.631 ettari).

Tabella 1.1: Superfici coltivate a riso per la campagna 2013/14

Gruppi varietali	2013 (ettari)	2014* (ettari)	Differenza	
			ettari	%
Tondo	56.189	53.000	-3.189	-5,7%
Medio	5.320	6.850	1.530	28,8%
Lungo A	83.064	103.900	20.836	25,1%
<i>da mercato interno</i>	42.442	51.500	9.058	21,3%
Lungo B	71.446	55.900	-15.546	-21,8%
TOTALE	216.019	219.650	3.631	1,7%

* dati provvisori, aggiornati al 18/07/2014

Fonte: elaborazione BMTI su dati Ente Risi

Come già emerso dalla precedente stima, le semine si sarebbero orientate maggiormente verso le varietà dei gruppi Lunghi A (+25,1%) e Medi (+28,8%). Più nel dettaglio, nelle varietà destinate al mercato interno sarebbero investiti 51.500 ettari, con una crescita di oltre 9mila ettari rispetto all'anno precedente (+21,3%). La contrazione maggiore sarebbe invece riportata dai risoni del gruppo Lungo B che, con 55.900 ettari nel 2014, presenterebbero un calo del 21,8% rispetto al 2013, equivalente a circa 15.500 ettari in meno. Minore è la flessione del 5,7% stimata per il gruppo Tondo che dovrebbe attestarsi sui 53mila ettari.



Rimanendo in tema di investimenti, il CRA-RIS ha presentato nel mese di giugno i dati provvisori relativi alla campagna 2013/14 di certificazione delle sementi di riso (tabella 1.2). I quantitativi di seme certificato nella campagna 2013/14 sono stimati a 427mila quintali, contro i 431mila dell'annata precedente (quasi -1%). È quindi rallentato il trend negativo in atto dalla campagna 2011/12, dopo il picco di 600mila quintali raggiunto nella campagna 2010/11.

Tabella 1.2: Superfici coltivate a riso per la campagna 2013/14

Gruppi varietali	Quantità certificate* (quintali)	% sul totale certificato	Var. % 2013-14/2012-13
Tondo	94.873	22%	-11%
Medio	7.768	2%	-15%
Lungo A da parboiled	91.860	21%	20%
Lungo A da mercato interno	109.671	26%	35%
Lungo B	123.257	29%	-22%
TOTALE	427.429	100%	-1%

* dati provvisori, aggiornati al 18/07/2014

Fonte: dati CRA

Il gruppo con maggiori volumi certificati resta il Lungo A (47% sul totale certificato), che presenterebbe una crescita delle quantità certificate sia per le varietà da parboiled (+20%) che per quelle destinate al consumo interno (+35%). Per volumi certificati, segue il gruppo Lungo B, il quale, tuttavia, mostrerebbe una contrazione del 22% rispetto alla campagna 2012/12.

Per quanto riguarda le **vendite** della campagna che sta volgendo al termine, i dati Ente Risi aggiornati al 26 agosto 2014 mostrano quantitativi venduti oltre 1,3 milioni di tonnellate (tabella 1.2), corrispondenti al 96% del prodotto disponibile, percentuale leggermente più elevata rispetto allo stesso periodo del 2013 (95%). Si evidenzia come le varietà del gruppo Lungo A, la cui disponibilità vendibile è stata più contenuta rispetto all'annata precedente, siano state interamente collocate, mentre ad agosto della scorsa campagna erano state collocate per il 93%. Dei risoni del gruppo Lungo B è stato invece

collocato il 92%, a fronte del 99% della scorsa campagna, e restano ancora da vendere sul mercato oltre 39mila tonnellate. Il gruppo Medio presenta la percentuale di collocamento più contenuta, pari all'89%, dato inferiore anche al 97% registrato nella campagna 2012/13.

Tabella 1.3: Vendite di risone in Italia (in tonnellate) al 26 agosto 2014

Gruppi varietali	Venduto	Rimanenze	% venduto su disponibilità
Tondo	384.813	9.667	98%
Medio	25.466	3.307	89%
Lungo A	534.036	9.318	100%
Lungo B	451.838	39.415	92%
TOTALE	1.396.153	61.707	96%

Fonte: Elaborazione BMTI su dati Enterisi

Per quanto concerne gli **scambi con l'estero** (paragrafo 3.2), nei primi quattro mesi del 2014 le esportazioni di risone sono aumentate rispetto allo stesso periodo del 2013 (+25,8% in volume e +31,1% in valore), trainate dalla domanda proveniente dalla Spagna. In forte crescita anche le importazioni di risone (quasi +60% in volume e +32,6% in valore), in particolare quelle dalla Francia. Relativamente al riso semigreggio, si segnala il forte incremento dei volumi importati dal Pakistan, principalmente di riso Basmati, che sono più che raddoppiati. Rilevante è anche la crescita registrata per le importazioni dall'India, per cui, complessivamente, l'import di riso semigreggio è aumentato del 28,3% in volume e del 58,8% in valore. Passando al riso semilavorato e lavorato, continuano ad essere importati ingenti quantitativi dalla Cambogia, che risultano quasi quadruplicati rispetto al 2013, per cui le importazioni totali di riso semilavorato e lavorato risultano incrementate del 53,2% in volume e del 48,5% in valore.

Relativamente ai **prezzi al consumo** del riso (paragrafo 2.3), si è confermata tra maggio e luglio la lenta crescita in atto da novembre 2013. Su base annua, si sono registrate variazioni che si sono accentuate nel corso del trimestre (dal +1,3% di maggio al +1,9% di luglio).



1.2 Le aspettative degli operatori (agosto 2014 - ottobre 2014)

Dopo una campagna all'insegna dei ribassi, i prezzi dei risi Thaibonnet hanno evidenziato segnali di rialzo nelle ultime rilevazioni di luglio e nel mese di agosto. Le informazioni raccolte attraverso la consueta indagine presso gli operatori del settore risicolo della provincia di Pavia individuano nella scarsità di prodotto dovuta all'esaurimento delle scorte a fine campagna e nell'incertezza su quantità e qualità del nuovo raccolto, i motivi alla base di tali aumenti.

Gli operatori ritengono probabile che il maltempo riscontrato durante i mesi estivi, determinando un ritardo nella maturazione delle piante, comporterà uno slittamento delle operazioni di raccolta. Piogge e basse temperature che causano dubbi tra gli operatori anche sulla qualità e sulla quantità di prodotto disponibile per la nuova campagna, nonostante l'aumento delle superfici coltivate. In tal senso, per l'esito della

produzione risulteranno cruciali le condizioni climatiche delle settimane immediatamente precedenti la raccolta.

L'incertezza che grava su qualità e quantità del nuovo raccolto determina che gli operatori siano molto prudenti in termini di aspettative sull'andamento dei prezzi in avvio di nuova campagna. Se i danni del maltempo dovessero concretizzarsi in una contrazione produttiva, non è escludibile un rialzo delle quotazioni.

Relativamente agli scambi con l'estero, gli operatori dichiarano che le esportazioni sono positive e che la richiesta di prodotto italiano continua ad essere soddisfacente, nonostante permanga la forte concorrenza del riso proveniente dalla Cambogia, le cui importazioni - affermano gli operatori - continuano ad alterare fortemente il mercato domestico.



2. Analisi dei prezzi



2.1 L'analisi dei prezzi del riso

Nelle pagine seguenti viene presentata un'analisi dei prezzi dei risoni e risi lavorati sia sulla piazza di Pavia (confronto tra le ultime due campagne) che sulle principali piazze di scambio nazionali (ultimi tredici mesi). L'analisi viene effettuata sui gruppi Tondo, Medio, Lungo A e Lungo B. Di seguito si riportano le diverse varietà afferenti a ogni gruppo analizzate nel documento.

Gruppo Tondo:

- ✓ Risone – Balilla;
- ✓ Risone – Selenio;
- ✓ Riso lavorato – Originario/Comune;

Gruppo Medio:

- ✓ Risone – Lido e similari;
- ✓ Riso lavorato – Lido e similari;

Gruppo Lungo A:

- ✓ Risone – Arborio/Volano;
- ✓ Risone – Ariete/Loto;
- ✓ Risone – Baldo;
- ✓ Risone – Carnaroli;
- ✓ Risone – Roma;
- ✓ Risone – S. Andrea;
- ✓ Riso lavorato – Arborio/Volano;
- ✓ Riso lavorato – Baldo;
- ✓ Riso lavorato parboiled – Baldo;
- ✓ Riso lavorato – Carnaroli;
- ✓ Riso lavorato – Ribe/Loto e similari;
- ✓ Riso lavorato parboiled – Ribe;
- ✓ Riso lavorato – Roma;
- ✓ Riso lavorato – S. Andrea;

Gruppo Lungo B:

- ✓ Risone – Thaibonnet;
- ✓ Riso lavorato – Thaibonnet e similari;
- ✓ Riso lavorato parboiled – Thaibonnet.



Gruppo Tondo

Dopo la fase rialzista del periodo febbraio-aprile, il trimestre maggio-luglio 2014 per i risoni del gruppo Tondo è stato caratterizzato da una fase di contrazione dei prezzi, mostrando nei mesi di giugno e luglio un andamento opposto a quello dello stesso periodo della campagna precedente e attestandosi su livelli di prezzo inferiori.

Nello specifico per il risone Balilla si sono registrate quotazioni al ribasso su tutte le piazze in esame. In particolare, Pavia ha chiuso il trimestre sui 251,25 €/t (grafico 2.1), in calo di circa il 9% rispetto alla chiusura del trimestre precedente. La stessa dinamica al ribasso si è verificata su tutte le piazze monitorate che hanno chiuso sui 255 €/t, registrando variazioni poco superiori al -7% circa, ad eccezione di Vercelli che ha presentato variazioni congiunturali più contenute, con il prezzo che si è portato sui 262,50 €/t. Su base tendenziale, a maggio si sono riscontrate variazioni positive pari, in media, circa al 2% per tutte le piazze, ad eccezione di Milano che ha segnato una variazione anno su anno negativa (-2,2%); da giugno si sono osservate variazioni anno su anno negative su tutte le piazze e più accentuate sulla piazza di Pavia (-13,7% nel mese di luglio).

Andamento sostanzialmente analogo per il risone Selenio, che ha registrato variazioni congiunturali massime nel mese di giugno con valori che vanno da un minimo di -3,2% a Milano ad un massimo di -7,0% su Novara (tabella 2.2). Nel mese di luglio si registrano variazioni congiunturali più contenute. Pavia si è attestata a luglio 2014 sui 261,25 €/t, registrando una variazione trimestrale pari a circa -10% rispetto alla quotazione di aprile 2014. L'andamento tendenziale, analogo a quello del risone Balilla, ha registrato le variazioni anno su anno più marcate nel mese di luglio, con valori che vanno da un minimo di -12,2% per Vercelli ad un massimo di -18,2% di Pavia.

Anche per il riso lavorato Originario/Comune nel trimestre maggio-luglio 2014 si sono registrate quotazioni al ribasso per tutte le piazze considerate (tabella 2.3). In particolare, Pavia ha mostrato le variazioni congiunturali più elevate (-3,2% a maggio, -5,0% a giugno, -2,6% a luglio) attestandosi a luglio 2014 sui 555 €/t, in calo di circa il -10% rispetto a maggio 2014. Le altre piazze hanno seguito un andamento analogo ma con variazioni più contenute. La dinamica tendenziale è simile a quella analizzata per le altre varietà del gruppo, con variazioni negative più marcate registrate a chiusura del trimestre (-14,1% a Pavia).



Risone – Balilla

Gráfico 2.1: Prezzo medio (€/t) sulla piazza di Pavia nella campagna 13/14 e confronto con la campagna precedente (franco partenza).

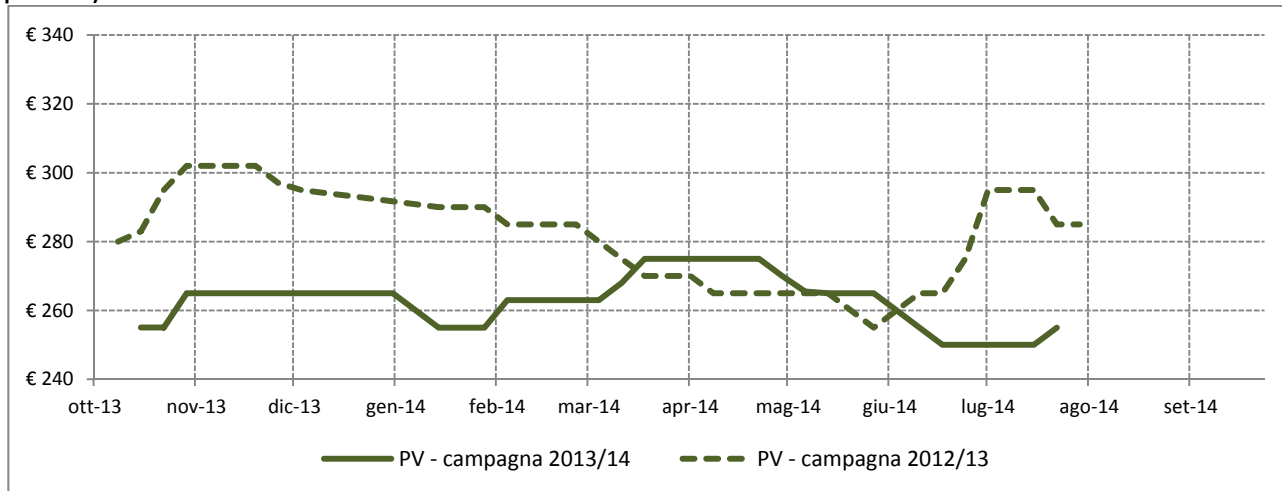

Fonte: Elaborazione BMTI su listini prezzi camerali

Tabella 2.1: Prezzi medi mensili (€/t) per CCIAA negli ultimi 15 mesi (franco partenza), variazioni congiunturali per CCIAA degli ultimi 12 mesi e variazioni tendenziali per CCIAA degli ultimi 3 mesi. In rosso le variazioni positive dei prezzi medi, in verde quelle negative.

Mese	MI*	NO	PV	PV Mortara	VC
mag-13	272.25	265.00	261.25	262.00	265.00
giu-13	269.75	267.50	266.25	267.50	268.75
lug-13	281.50	293.00	291.00	287.50	291.00
ago-13	278.50			280.00	
set-13					
ott-13	255.00	265.00	255.00	263.33	265.00
nov-13	262.50	265.00	265.00	265.00	265.00
dic-13	265.00	265.00	265.00	265.00	265.00
gen-14	258.75	261.67	258.75	261.25	262.50
feb-14	260.00	263.75	261.00	265.00	270.00
mar-14	267.50	269.00	267.25	270.00	275.00
apr-14	275.00	275.00	275.00	275.00	274.50
mag-14	266.25	270.00	266.38	267.50	270.63
giu-14	257.50	257.50	257.50	260.00	265.00
lug-14	255.00	255.00	251.25	255.00	262.50

Variazione rispetto al mese precedente	MI	NO	PV	PV Mortara	VC
ago-13/lug-13	-1.1%			-2.6%	
set-13/ago-13					
ott-13/set-13					
nov-13/ott-13	2.9%	0.0%	3.9%	0.6%	0.0%
dic-13/nov-13	1.0%	0.0%	0.0%	0.0%	0.0%
gen-14/dic-13	-2.4%	-1.3%	-2.4%	-1.4%	-0.9%
feb-14/gen-14	0.5%	0.8%	0.9%	1.4%	2.9%
mar-14/feb-14	2.9%	2.0%	2.4%	1.9%	1.9%
apr-14/mar-14	2.8%	2.2%	2.9%	1.9%	-0.2%
mag-14/apr-14	-3.2%	-1.8%	-3.1%	-2.7%	-1.4%
giu-14/mag-14	-3.3%	-4.6%	-3.3%	-2.8%	-2.1%
lug-14/giu-14	-1.0%	-1.0%	-2.4%	-1.9%	-0.9%

Variazione rispetto allo stesso mese dello scorso anno	MI	NO	PV	PV Mortara	VC
mag-14/mag-13	-2.2%	1.9%	2.0%	2.1%	2.1%
giu-14/giu-13	-4.5%	-3.7%	-3.3%	-2.8%	-1.4%
lug-14/lug-13	-9.4%	-13.0%	-13.7%	-11.3%	-9.8%

Fonte: Elaborazione BMTI su listini prezzi camerali

*prezzo franco arrivo

Gráfico 2.2: Prezzo medio (€/t) per CCIAA negli ultimi 13 mesi (franco partenza).

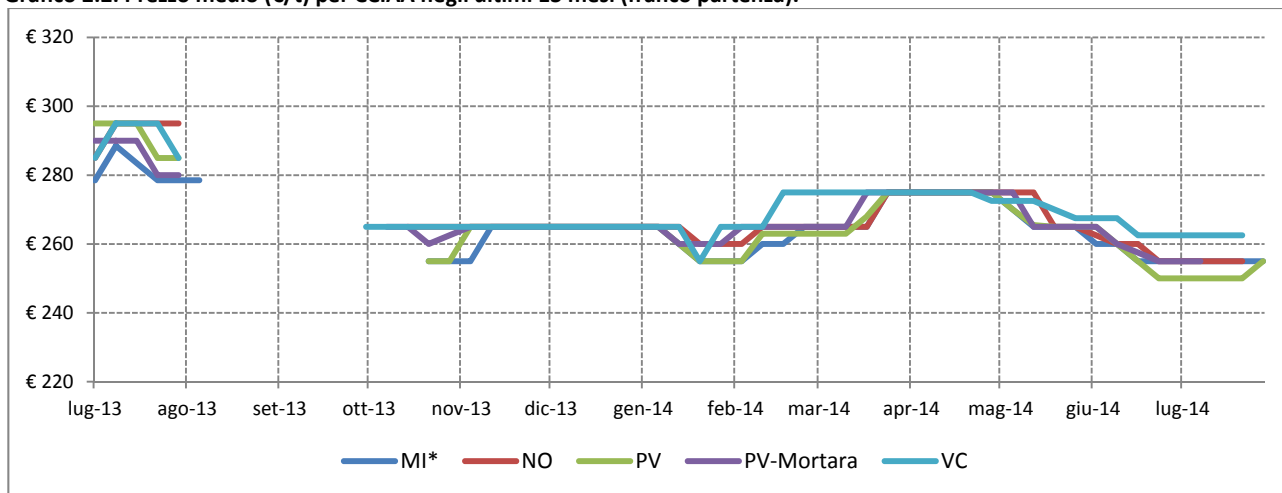

Fonte: Elaborazione BMTI su listini prezzi camerali

*prezzo franco arrivo



Risone – Selenio

Gráfico 2.3: Prezzo medio (€/t) sulla piazza di Pavia nella campagna 13/14 e confronto con la campagna precedente (franco partenza).

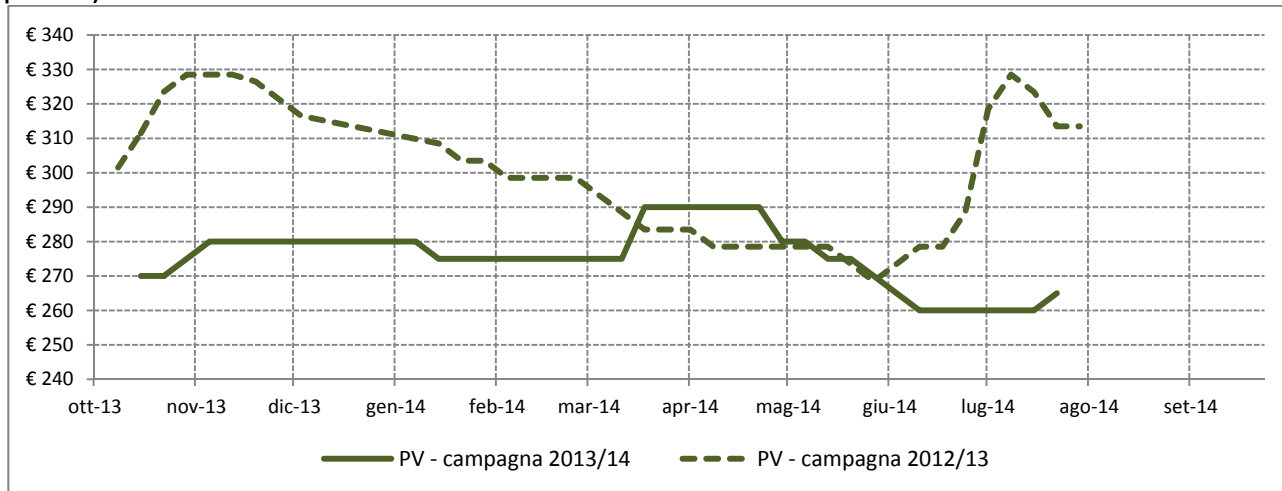

Fonte: Elaborazione BMTI su listini prezzi camerali

Tabella 2.2: Prezzi medi mensili (€/t) per CCIAA negli ultimi 15 mesi (franco partenza), variazioni congiunturali per CCIAA degli ultimi 12 mesi e variazioni tendenziali per CCIAA degli ultimi 3 mesi. In rosso le variazioni positive dei prezzi medi, in verde quelle negative.

Mese	MI*	NO	PV	PV Mortara	VC
mag-13	284.75	277.50	274.75	280.00	277.50
giu-13	278.50	278.75	279.75	290.00	281.25
lug-13	315.50	316.50	319.50	323.75	315.00
ago-13	313.50			320.00	
set-13	313.50				
ott-13	275.00	277.50	270.00	277.50	285.00
nov-13	278.75	277.50	278.75	277.50	285.00
dic-13	280.00	277.50	280.00	284.17	285.00
gen-14	273.75	277.50	277.50	285.00	285.00
feb-14	271.25	277.50	275.00	282.50	285.00
mar-14	277.50	283.50	278.75	288.75	286.88
apr-14	285.00	292.50	290.00	297.50	292.50
mag-14	276.25	287.50	277.50	287.50	290.00
giu-14	267.50	267.50	263.75	272.50	280.00
lug-14	265.00	262.50	261.25	267.50	276.67

Variazione rispetto al mese precedente	MI	NO	PV	PV Mortara	VC
ago-13/lug-13	-0.6%			-1.2%	
set-13/ago-13	0.0%				
ott-13/set-13	-12.3%				
nov-13/ott-13	1.4%	0.0%	3.2%	0.0%	0.0%
dic-13/nov-13	0.4%	0.0%	0.4%	2.4%	0.0%
gen-14/dic-13	-2.2%	0.0%	-0.9%	0.3%	0.0%
feb-14/gen-14	-0.9%	0.0%	-0.9%	-0.9%	0.0%
mar-14/feb-14	2.3%	2.2%	1.4%	2.2%	0.7%
apr-14/mar-14	2.7%	3.2%	4.0%	3.0%	2.0%
mag-14/apr-14	-3.1%	-1.7%	-4.3%	-3.4%	-0.9%
giu-14/mag-14	-3.2%	-7.0%	-5.0%	-5.2%	-3.4%
lug-14/giu-14	-0.9%	-1.9%	-0.9%	-1.8%	-1.2%

Variazione rispetto allo stesso mese dello scorso anno	MI	NO	PV	PV Mortara	VC
mag-14/mag-13	-3.0%	3.6%	1.0%	2.7%	4.5%
giu-14/giu-13	-3.9%	-4.0%	-5.7%	-6.0%	-0.4%
lug-14/lug-13	-16.0%	-17.1%	-18.2%	-17.4%	-12.2%

Fonte: Elaborazione BMTI su listini prezzi camerali

*prezzo franco arrivo

Gráfico 2.4: Prezzo medio (€/t) per CCIAA negli ultimi 13 mesi (franco partenza).

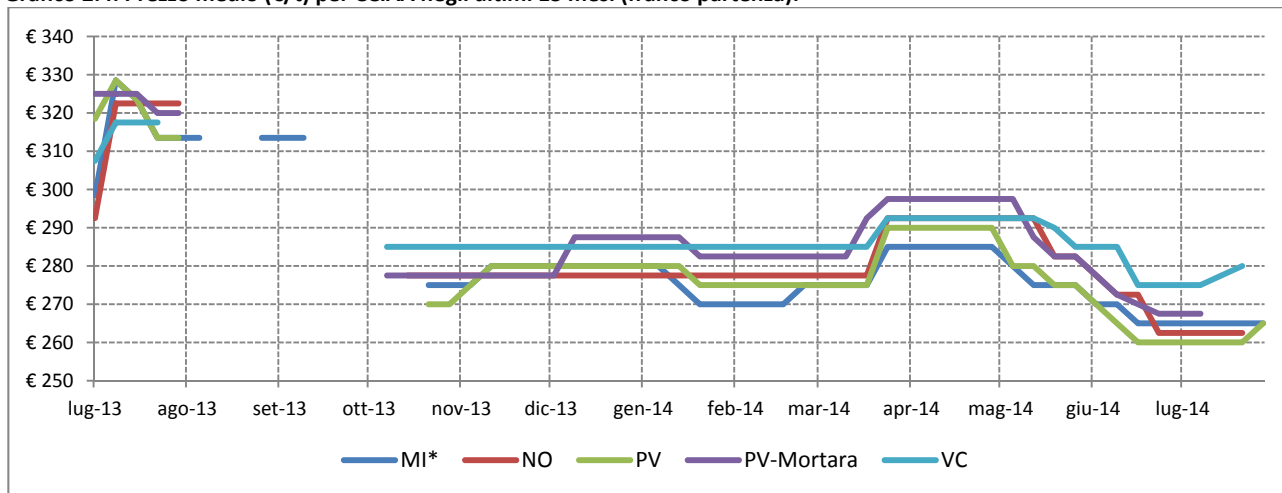

Fonte: Elaborazione BMTI su listini prezzi camerali

*prezzo franco arrivo



Riso lavorato – Originario/Comune

Gráfico 2.5: Prezzo medio (€/t) sulla piazza di Pavia nella campagna 13/14 e confronto con la campagna precedente (franco partenza).

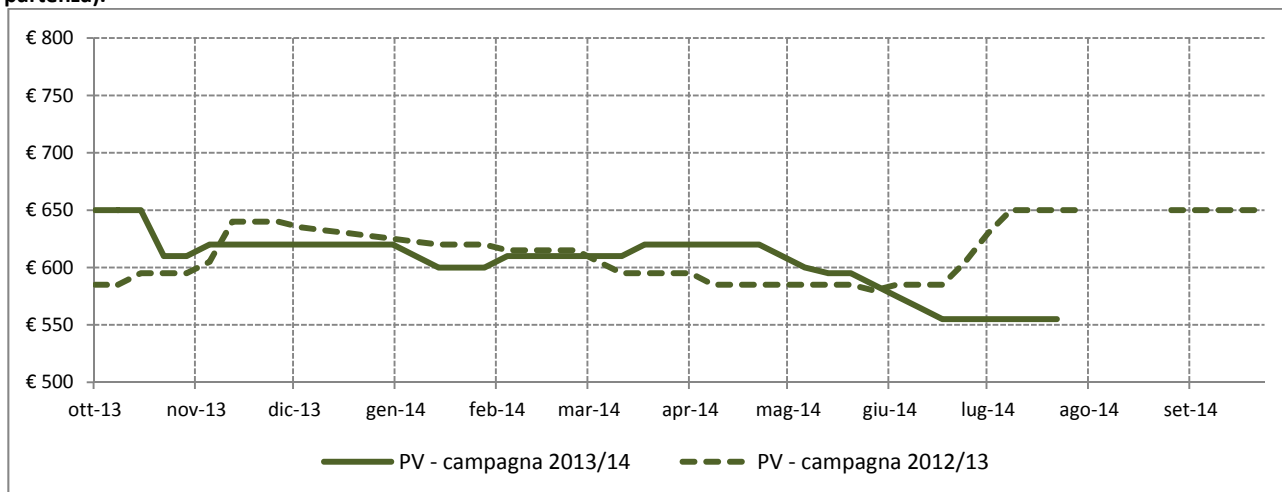

Fonte: Elaborazione BMTI su listini prezzi camerali

Tabella 2.3: Prezzi medi mensili (€/t) per CCIAA negli ultimi 15 mesi (franco partenza), variazioni congiunturali per CCIAA degli ultimi 12 mesi e variazioni tendenziali per CCIAA degli ultimi 3 mesi. In rosso le variazioni positive dei prezzi medi, in verde quelle negative.

Mese	MI*	NO	PV	PV Mortara	VC
mag-13	598.75	560.00	583.75	610.00	520.00
giu-13	600.00	562.50	590.00	610.00	520.00
lug-13	647.00	622.00	646.00	643.75	555.00
ago-13	645.00		650.00	645.00	550.00
set-13	645.00	630.00	650.00	645.00	545.00
ott-13	639.00	630.00	642.00	645.00	527.50
nov-13	622.50	545.00	617.50	592.50	510.00
dic-13	625.00	545.00	620.00	595.00	510.00
gen-14	617.50	545.00	607.50	595.00	510.00
feb-14	622.50	552.50	607.50	605.00	510.00
mar-14	625.00	563.00	612.50	615.00	510.00
apr-14	625.00	575.00	620.00	625.00	510.00
mag-14	607.50	575.00	600.00	610.00	505.00
giu-14	590.00	560.00	570.00	595.00	480.00
lug-14	585.00	555.00	555.00	585.00	473.33

Variazione rispetto al mese precedente	MI	NO	PV	PV Mortara	VC
ago-13/lug-13	-0.3%		0.6%	0.2%	-0.9%
set-13/ago-13	0.0%		0.0%	0.0%	-0.9%
ott-13/set-13	-0.9%	0.0%	-1.2%	0.0%	-3.2%
nov-13/ott-13	-2.6%	-13.5%	-3.8%	-8.1%	-3.3%
dic-13/nov-13	0.4%	0.0%	0.4%	0.4%	0.0%
gen-14/dic-13	-1.2%	0.0%	-2.0%	0.0%	0.0%
feb-14/gen-14	0.8%	1.4%	0.0%	1.7%	0.0%
mar-14/feb-14	0.4%	1.9%	0.8%	1.7%	0.0%
apr-14/mar-14	0.0%	2.1%	1.2%	1.6%	0.0%
mag-14/apr-14	-2.8%	0.0%	-3.2%	-2.4%	-1.0%
giu-14/mag-14	-2.9%	-2.6%	-5.0%	-2.5%	-5.0%
lug-14/giu-14	-0.8%	-0.9%	-2.6%	-1.7%	-1.4%

Variazione rispetto allo stesso mese dello scorso anno	MI	NO	PV	PV Mortara	VC
mag-14/mag-13	1.5%	2.7%	2.8%	0.0%	-2.9%
giu-14/giu-13	-1.7%	-0.4%	-3.4%	-2.5%	-7.7%
lug-14/lug-13	-9.6%	-10.8%	-14.1%	-9.1%	-14.7%

Fonte: Elaborazione BMTI su listini prezzi camerali

*prezzo franco arrivo

Gráfico 2.6: Prezzo medio (€/t) per CCIAA negli ultimi 13 mesi (franco partenza).

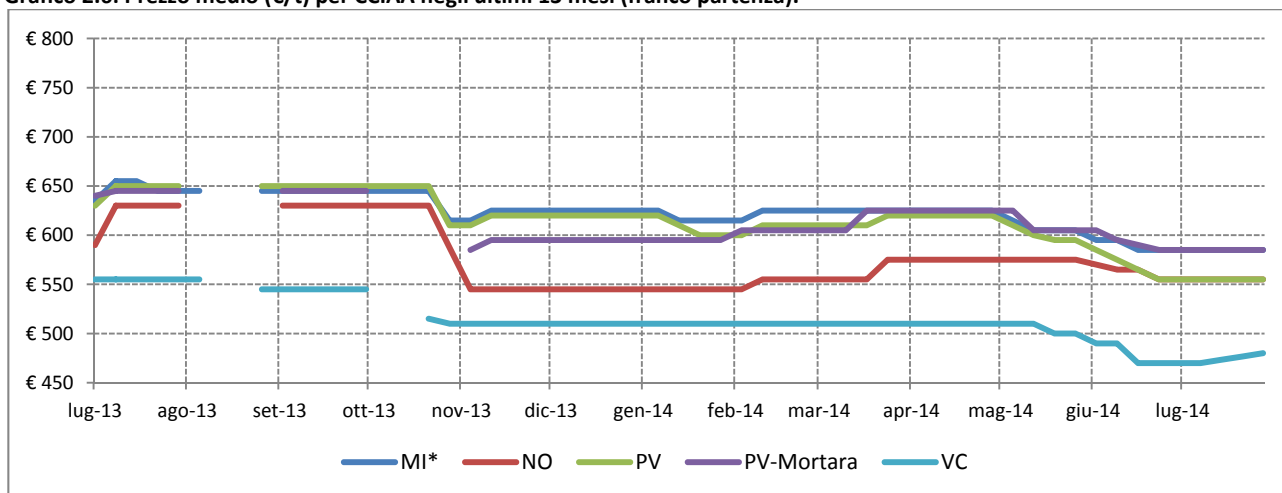

Fonte: Elaborazione BMTI su listini prezzi camerali

*prezzo franco arrivo



Gruppo Medio

I prezzi del risone e del riso lavorato del gruppo Medio hanno fatto registrare un trend negativo nel trimestre maggio-luglio 2014.

Nello specifico, per il risone Lido la campagna si è chiusa a maggio, registrando l'unica variazione tendenziale negativa della campagna su tutte le piazze (tabella 2.4). Pavia ha chiuso sui 370 €/t, con una variazione pari a +33,3% rispetto alla quotazione di apertura campagna (ottobre 2013). Lo stesso andamento al rialzo della campagna in analisi si è osservato su tutte le piazze monitorate con variazioni, rispetto al prezzo di apertura, superiori al +30%, fino ad un massimo di quasi +40% registrato su Novara, dove il prezzo si è attestato a maggio 2014 sui 377,50 €/t. Positiva anche la dinamica tendenziale su tutte le piazze monitorate.

Il trimestre maggio-luglio 2014 ha fatto registrare per il riso lavorato Lido e similari un'inversione di tendenza rispetto al trimestre precedente. Anche in questo caso Pavia ha accusato le variazioni congiunturali negative più accentuate pari a -5,9% a maggio, -7,3% a giugno e -7,9% a luglio, attestandosi a fine trimestre sui 610 €/t, in calo di circa -20% rispetto a maggio 2014. Le altre piazze monitorate hanno seguito un andamento analogo ma con variazioni più contenute; in particolare, Vercelli ha segnato nel trimestre in analisi la flessione minore, chiudendo sui 670 €/t (-6% circa rispetto a maggio 2014). L'andamento tendenziale è generalizzato al rialzo per i primi due mesi del trimestre in analisi, mentre a luglio si sono riscontrate per Pavia, Pavia-Mortara e Milano variazioni tendenziali negative. Pavia ha chiuso il trimestre con una quotazione inferiore del -12,2% rispetto allo stesso periodo della campagna precedente (grafico 2.9).



Risone – Lido e similari

Gráfico 2.7: Prezzo medio (€/t) sulla piazza di Pavia nella campagna 13/14 e confronto con la campagna precedente (franco partenza).

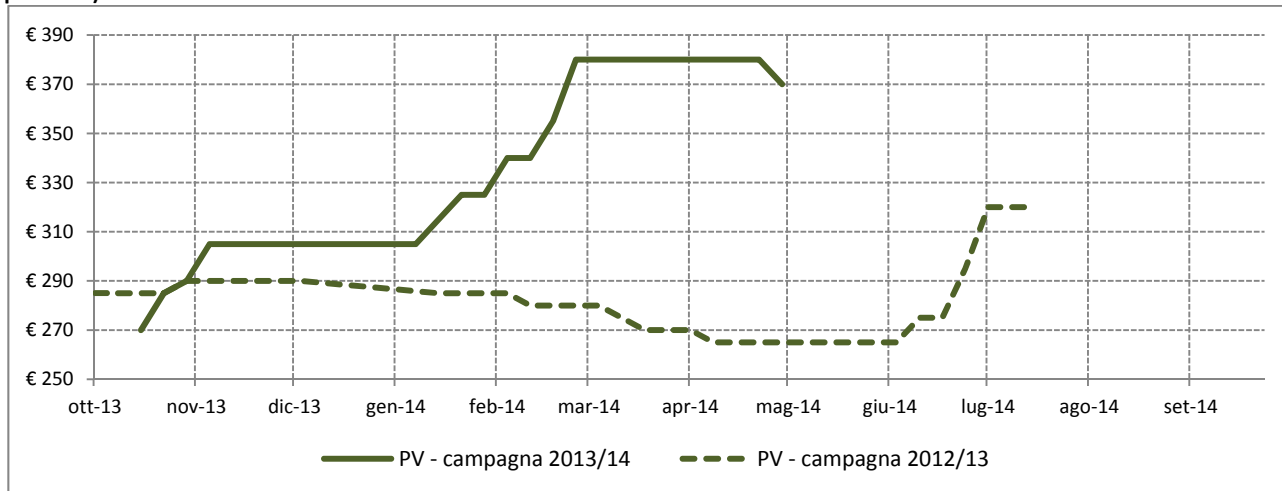

Fonte: Elaborazione BMTI su listini prezzi camerali

Tabella 2.4: Prezzi medi mensili (€/t) per CCIAA negli ultimi 15 mesi (franco partenza), variazioni congiunturali per CCIAA degli ultimi 12 mesi e variazioni tendenziali per CCIAA degli ultimi 3 mesi. In rosso le variazioni positive dei prezzi medi, in verde quelle negative.

Mese	MI*	NO	PV	PV Mortara
mag-13	287.50	265.00	265.00	262.00
giu-13	290.00	270.00	277.50	272.50
lug-13	312.50	308.33	320.00	310.00
ago-13	312.50			
set-13				
ott-13	275.00	270.00	277.50	277.50
nov-13	292.50	293.75	301.25	302.50
dic-13	300.00	305.00	305.00	307.50
gen-14	301.25	305.00	312.50	310.00
feb-14	320.00	332.50	340.00	337.50
mar-14	362.50	374.50	380.00	392.50
apr-14	370.00	382.50	380.00	392.50
mag-14	360.00	377.50	370.00	380.00
giu-14				
lug-14				

Variazione rispetto al mese precedente	MI	NO	PV	PV Mortara
ago-13/lug-13	0.0%			
set-13/ago-13				
ott-13/set-13				
nov-13/ott-13	6.4%	8.8%	8.6%	9.0%
dic-13/nov-13	2.6%	3.8%	1.2%	1.7%
gen-14/dic-13	0.4%	0.0%	2.5%	0.8%
feb-14/gen-14	6.2%	9.0%	8.8%	8.9%
mar-14/feb-14	13.3%	12.6%	11.8%	16.3%
apr-14/mar-14	2.1%	2.1%	0.0%	0.0%
mag-14/apr-14	-2.7%	-1.3%	-2.6%	-3.2%
giu-14/mag-14				
lug-14/giu-14				
Variazione rispetto allo stesso mese dello scorso anno	MI	NO	PV	PV Mortara
mag-14/mag-13	25.2%	42.5%	39.6%	45.0%
giu-14/giu-13				
lug-14/lug-13				

Fonte: Elaborazione BMTI su listini prezzi camerali

*prezzo franco arrivo

Gráfico 2.8: Prezzo medio (€/t) per CCIAA negli ultimi 13 mesi (franco partenza).

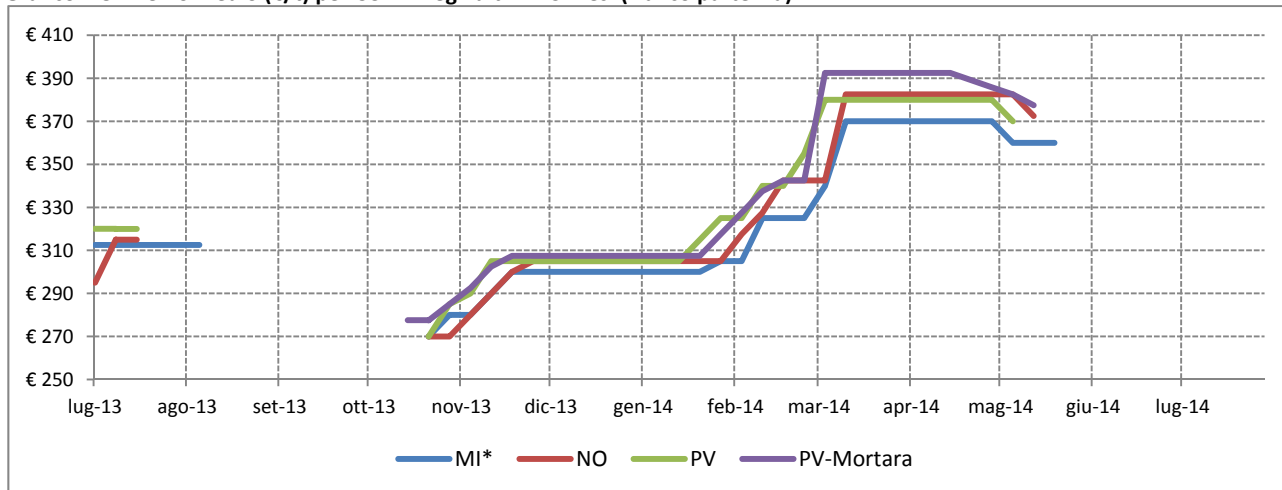

Fonte: Elaborazione BMTI su listini prezzi camerali

*prezzo franco arrivo



Riso lavorato – Lido e similari

Gráfico 2.9: Prezzo medio (€/t) sulla piazza di Pavia nella campagna 13/14 e confronto con la campagna precedente (franco partenza).

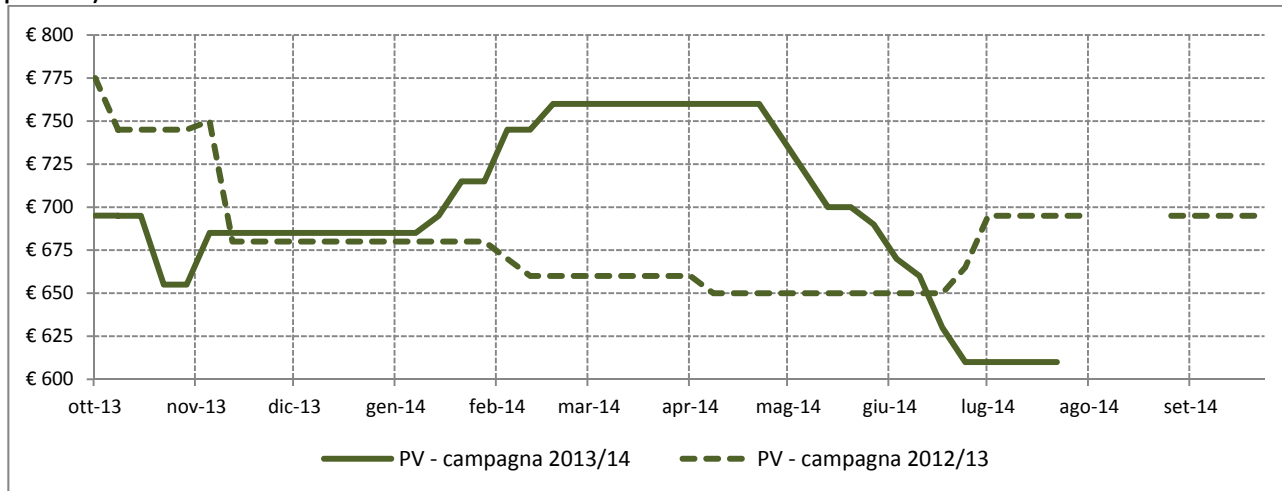

Fonte: Elaborazione BMTI su listini prezzi camerali

Tabella 2.5: Prezzi medi mensili (€/t) per CCIAA negli ultimi 15 mesi (franco partenza), variazioni congiunturali per CCIAA degli ultimi 12 mesi e variazioni tendenziali per CCIAA degli ultimi 3 mesi. In rosso le variazioni positive dei prezzi medi, in verde quelle negative.

Mese	MI*	NO	PV	PV Mortara	VC
mag-13	660.00	600.00	650.00	680.00	520.00
giu-13	662.50	605.00	653.75	697.50	525.00
lug-13	700.00	664.00	695.00	745.00	560.00
ago-13	700.00		695.00	745.00	560.00
set-13	700.00	670.00	695.00	745.00	560.00
ott-13	696.00	670.00	687.00	745.00	537.50
nov-13	692.50	618.75	677.50	655.00	528.75
dic-13	700.00	640.00	685.00	660.00	550.00
gen-14	700.00	640.00	695.00	665.00	565.00
feb-14	730.00	682.50	741.25	705.00	655.00
mar-14	755.00	731.00	760.00	750.00	705.00
apr-14	760.00	740.00	760.00	750.00	710.00
mag-14	730.00	725.00	715.00	722.50	710.00
giu-14	700.00	687.50	662.50	700.00	685.00
lug-14	650.00	670.00	610.00	680.00	670.00

Variazione rispetto al mese precedente	MI	NO	PV	PV Mortara	VC
ago-13/lug-13	0.0%		0.0%	0.0%	0.0%
set-13/ago-13	0.0%		0.0%	0.0%	0.0%
ott-13/set-13	-0.6%	0.0%	-1.2%	0.0%	-4.0%
nov-13/ott-13	-0.5%	-7.6%	-1.4%	-12.1%	-1.6%
dic-13/nov-13	1.1%	3.4%	1.1%	0.8%	4.0%
gen-14/dic-13	0.0%	0.0%	1.5%	0.8%	2.7%
feb-14/gen-14	4.3%	6.6%	6.7%	6.0%	15.9%
mar-14/feb-14	3.4%	7.1%	2.5%	6.4%	7.6%
apr-14/mar-14	0.7%	1.2%	0.0%	0.0%	0.7%
mag-14/apr-14	-3.9%	-2.0%	-5.9%	-3.7%	0.0%
giu-14/mag-14	-4.1%	-5.2%	-7.3%	-3.1%	-3.5%
lug-14/giu-14	-7.1%	-2.5%	-7.9%	-2.9%	-2.2%

Variazione rispetto allo stesso mese dello scorso anno	MI	NO	PV	PV Mortara	VC
mag-14/mag-13	10.6%	20.8%	10.0%	6.3%	36.5%
giu-14/giu-13	5.7%	13.6%	1.3%	0.4%	30.5%
lug-14/lug-13	-7.1%	0.9%	-12.2%	-8.7%	19.6%

Fonte: Elaborazione BMTI su listini prezzi camerali

*prezzo franco arrivo

Gráfico 2.10: Prezzo medio (€/t) per CCIAA negli ultimi 13 mesi (franco partenza).

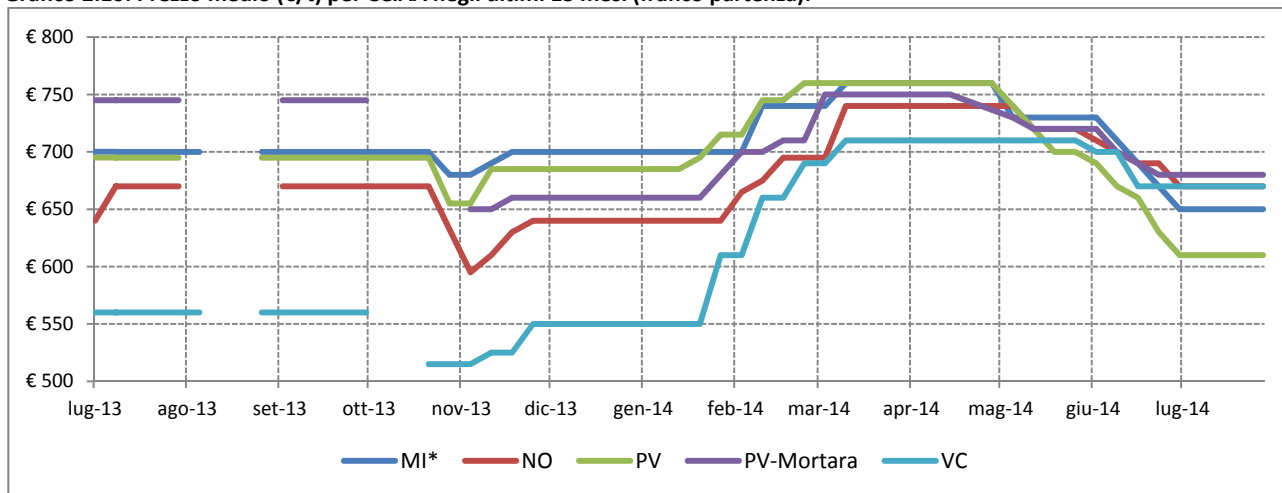

Fonte: Elaborazione BMTI su listini prezzi camerali

*prezzo franco arrivo



Gruppo Lungo A

Confermano il trend negativo dei gruppi analizzati in precedenza anche le varietà di risoni e risi lavorati appartenenti al gruppo Lungo A, registrando prezzi in calo nel periodo tra maggio e luglio 2014. L'esaurimento delle disponibilità ha determinato per alcune varietà di risoni del gruppo lungo A la chiusura in anticipo della campagna 2013/14 rispetto alle annate precedenti.

Nello specifico, tra i risoni, la varietà Arborio/Volano, nonostante le variazioni congiunturali negative in atto da aprile, ha chiuso a maggio la campagna con valori in rialzo di oltre il 40% rispetto alle quotazioni di apertura su quasi tutte le piazze monitorate (tabella 2.6). In particolare, sulla piazza di Pavia il valore di chiusura dell'Arborio si è attestato sui 657,50 €/t, in rialzo di quasi il 40% rispetto al valore di ottobre 2013 (470 €/t). Stesso trend sulla piazza di Pavia anche per la varietà Carnaroli, che ha chiuso la campagna a giugno sui 517 €/t, +19,3% rispetto ad ottobre 2013 (grafico 2.17). Nonostante gli ultimi mesi della campagna siano stati caratterizzati da variazioni congiunturali negative, anche le altre varietà di risone del gruppo lungo A hanno presentato in chiusura della campagna 2013/14 quotazioni superiori rispetto ai livelli di apertura. Solo il risone S. Andrea, che ha terminato la campagna ad aprile, non ha presentato fasi ribassiste durante questa annata (tabella 2.6). Anche il confronto tendenziale mostra quotazioni più elevate per tutte le varietà su tutte le piazze monitorate; in particolare a maggio si registrano per l'Arborio/Volano e il Carnaroli quotazioni raddoppiate rispetto ai valori registrati nella campagna precedente. I risoni Ariete/Loto e Roma mostrano invece dei confronti tendenziali meno accentuati.

I risi lavorati del gruppo lungo A hanno confermato su tutte le piazze monitorate il trend ribassista nel periodo maggio-giugno che, tuttavia, è rallentato nel prosieguo. Sulla piazza di Pavia quasi tutte le varietà hanno chiuso il trimestre su livelli di prezzo inferiori rispetto all'ultima rilevazione di aprile: in particolare il Carnaroli (grafico 2.29) si è attestato a luglio sui 1.170 €/t (-21,2% rispetto ad aprile) e l'Arborio su 1.180 €/t (20,3% rispetto alla chiusura del trimestre precedente). Lo stesso trend è confermato su tutte le piazze monitorate. Su tutte le piazze in esame, il confronto anno su anno ha mostrato prezzi che si attestano per quasi tutte le varietà su livelli di prezzo più elevati; hanno fatto eccezione le varietà Ribe/Loto e similari e parboiled Ribe, i cui valori a luglio sono risultati al di sotto dei prezzi dello stesso mese dello scorso anno su alcune piazze; in particolare per il riso lavorato Ribe si registra su Pavia la variazione tendenziale più elevata a luglio, pari a -12,1% (tabella 2.16).



Risone – Arborio/Volano

Gráfico 2.11: Prezzo medio (€/t) sulla piazza di Pavia nella campagna 13/14 e confronto con la campagna precedente (franco partenza).

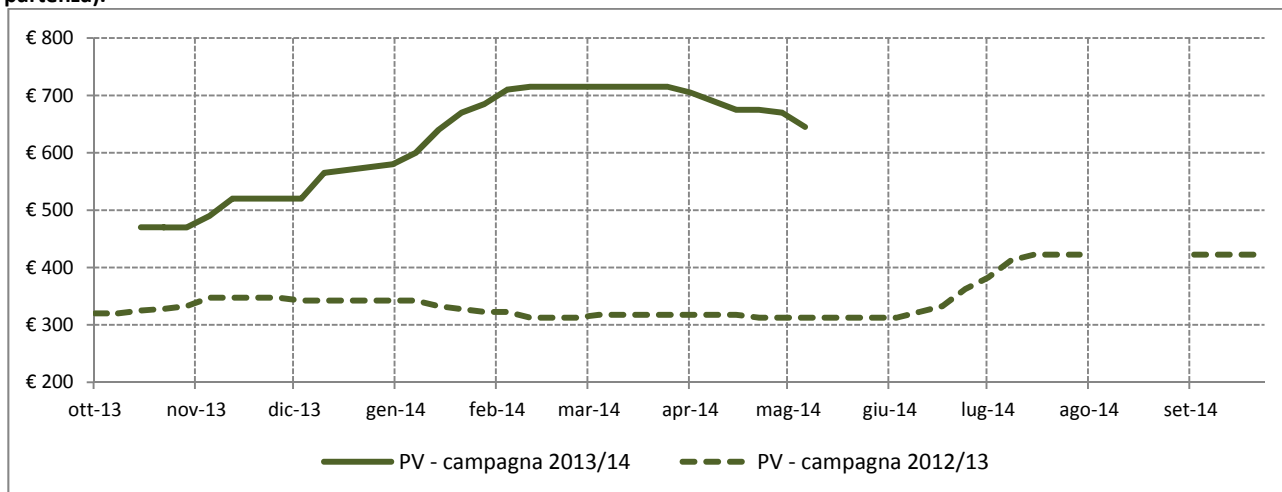

Fonte: Elaborazione BMTI su listini prezzi camerali

Tabella 2.6: Prezzi medi mensili (€/t) per CCIAA negli ultimi 15 mesi (franco partenza), variazioni congiunturali per CCIAA degli ultimi 12 mesi e variazioni tendenziali per CCIAA degli ultimi 3 mesi. In rosso le variazioni positive dei prezzi medi, in verde quelle negative.

Mese	MI*	MN	NO	PV	PV Mortara	VC	VR
mag-13	320.50	317.50	312.50	307.50	301.50	315.00	315.00
giu-13	354.25	351.25	332.50	351.25	350.00	340.00	340.00
lug-13	425.50	417.50	412.50	417.50	412.50	420.00	395.00
ago-13	425.50	417.50		417.50	412.50	420.00	
set-13	425.50	417.50	422.50	417.50	412.50		
ott-13	470.00	470.00	455.00	470.00	434.38	460.00	470.00
nov-13	500.00	500.00	487.50	500.00	500.00	500.00	495.00
dic-13	540.00	533.33	527.50	535.00	525.00	525.00	540.00
gen-14	606.25	600.00	603.33	622.50	618.75	595.00	603.33
feb-14	703.75	707.50	693.75	706.25	700.00	687.50	697.50
mar-14	720.00	720.00	708.00	715.00	702.50	700.00	714.00
apr-14	718.00	720.00	696.67	692.00	671.67	690.00	693.33
mag-14	680.00	673.33	663.33	657.50	650.00		663.33
giu-14							
lug-14							

Variazione rispetto al mese precedente	MI	MN	NO	PV	PV Mortara	VC	VR
ago-13/lug-13	0.0%	0.0%		0.0%	0.0%	0.0%	
set-13/ago-13	0.0%	0.0%		0.0%	0.0%		
ott-13/set-13	10.5%	12.6%	7.7%	12.6%	5.3%		
nov-13/ott-13	6.4%	6.4%	7.1%	6.4%	15.1%	8.7%	5.3%
dic-13/nov-13	8.0%	6.7%	8.2%	7.0%	5.0%	5.0%	9.1%
gen-14/dic-13	12.3%	12.5%	14.4%	16.4%	17.9%	13.3%	11.7%
feb-14/gen-14	16.1%	17.9%	15.0%	13.5%	13.1%	15.5%	15.6%
mar-14/feb-14	2.3%	1.8%	2.1%	1.2%	0.4%	1.8%	2.4%
apr-14/mar-14	-0.3%	0.0%	-1.6%	-3.2%	-4.4%	-1.4%	-2.9%
mag-14/apr-14	-5.3%	-6.5%	-4.8%	-5.0%	-3.2%		-4.3%
giu-14/mag-14							
lug-14/giu-14							
Variazione rispetto allo stesso mese dello scorso anno	MI	MN	NO	PV	PV Mortara	VC	VR
mag-14/mag-13	112.2%	112.1%	112.3%	113.8%	115.6%		110.6%
giu-14/giu-13							
lug-14/lug-13							

Fonte: Elaborazione BMTI su listini prezzi camerali

*prezzo franco arrivo

Gráfico 2.12: Prezzo medio (€/t) per CCIAA negli ultimi 13 mesi (franco partenza).

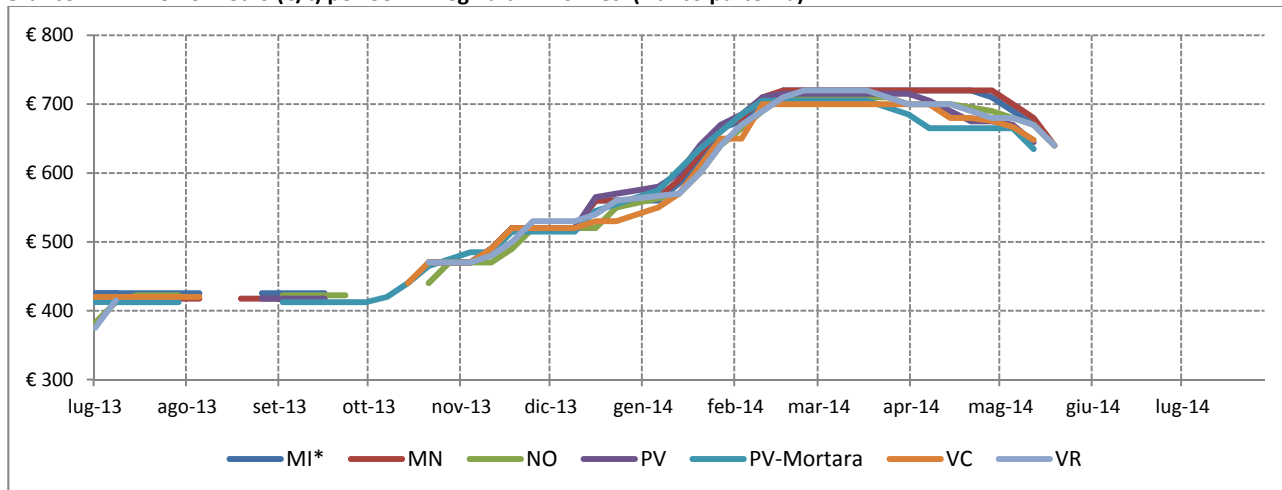

Fonte: Elaborazione BMTI su listini prezzi camerali

*prezzo franco arrivo



Risone – Ariete/Loto

Gráfico 2.13: Prezzo medio (€/t) sulla piazza di Pavia nella campagna 13/14 e confronto con la campagna precedente (franco partenza).

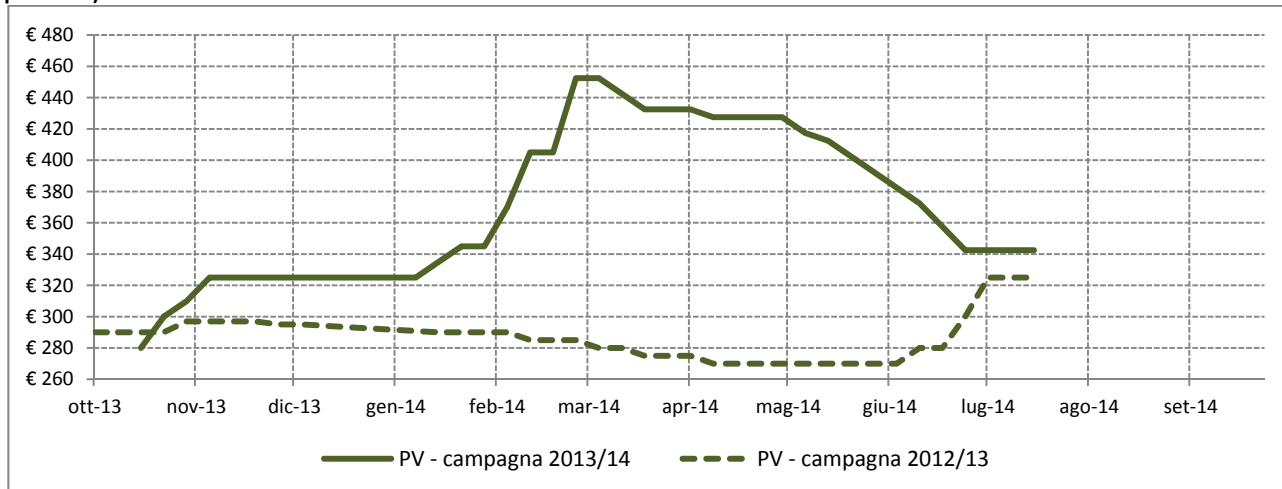

Fonte: Elaborazione BMTI su listini prezzi camerali

Tabella 2.7: Prezzi medi mensili (€/t) per CCIAA negli ultimi 15 mesi (franco partenza), variazioni congiunturali per CCIAA degli ultimi 12 mesi e variazioni tendenziali per CCIAA degli ultimi 3 mesi. In rosso le variazioni positive dei prezzi medi, in verde quelle negative.

Mese	MI*	NO	PV	VC
mag-13	287.50	275.00	270.00	280.00
giu-13	290.00	277.50	282.50	286.25
lug-13	331.50	320.00	325.00	325.00
ago-13	337.50			
set-13				
ott-13	285.00	277.50	290.00	303.13
nov-13	318.75	314.38	321.25	326.25
dic-13	325.00	325.00	325.00	331.25
gen-14	325.00	328.33	332.50	343.75
feb-14	357.50	368.13	381.25	390.00
mar-14	412.50	431.00	445.00	436.88
apr-14	419.00	431.67	429.50	432.50
mag-14	400.00	411.88	415.00	409.38
giu-14	375.00	372.50	376.25	394.17
lug-14	340.00	357.50	342.50	

Variazione rispetto al mese precedente	MI	NO	PV	VC
ago-13/lug-13	1.8%			
set-13/ago-13				
ott-13/set-13				
nov-13/ott-13	11.8%	13.3%	10.8%	7.6%
dic-13/nov-13	2.0%	3.4%	1.2%	1.5%
gen-14/dic-13	0.0%	1.0%	2.3%	3.8%
feb-14/gen-14	10.0%	12.1%	14.7%	13.5%
mar-14/feb-14	15.4%	17.1%	16.7%	12.0%
apr-14/mar-14	1.6%	0.2%	-3.5%	-1.0%
mag-14/apr-14	-4.5%	-4.6%	-3.4%	-5.3%
giu-14/mag-14	-6.3%	-9.6%	-9.3%	-3.7%
lug-14/giu-14	-9.3%	-4.0%	-9.0%	
Variazione rispetto allo stesso mese dello scorso anno	MI	NO	PV	VC
mag-14/mag-13	39.1%	49.8%	53.7%	46.2%
giu-14/giu-13	29.3%	34.2%	33.2%	37.7%
lug-14/lug-13	2.6%	11.7%	5.4%	

Fonte: Elaborazione BMTI su listini prezzi camerali

*prezzo franco arrivo

Gráfico 2.14: Prezzo medio (€/t) per CCIAA negli ultimi 13 mesi (franco partenza).

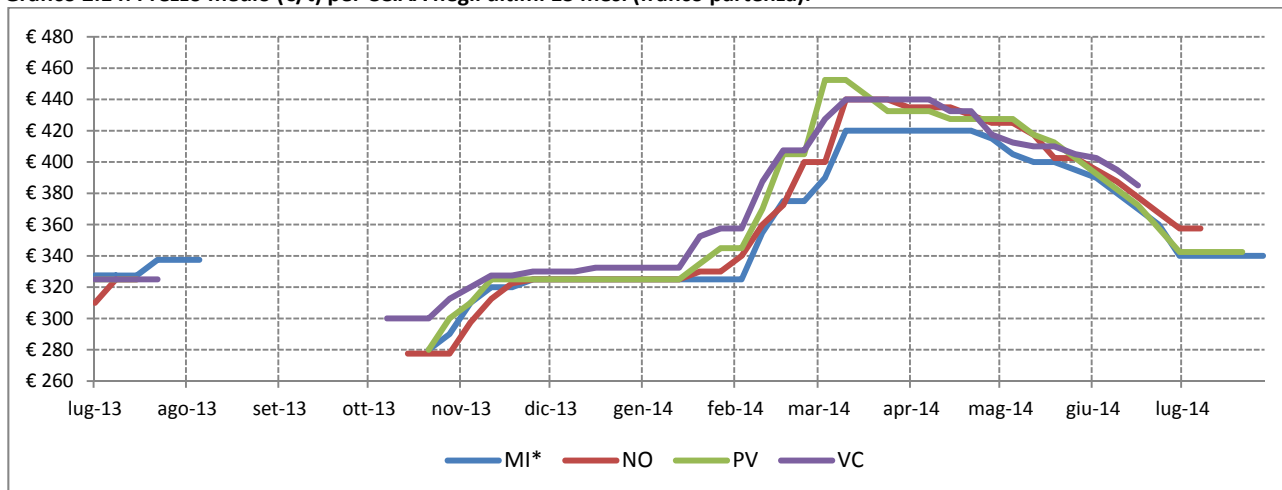

Fonte: Elaborazione BMTI su listini prezzi camerali

*prezzo franco arrivo



Risone – Baldo

Gráfico 2.15: Prezzo medio (€/t) sulla piazza di Pavia nella campagna 13/14 e confronto con la campagna precedente (franco partenza).

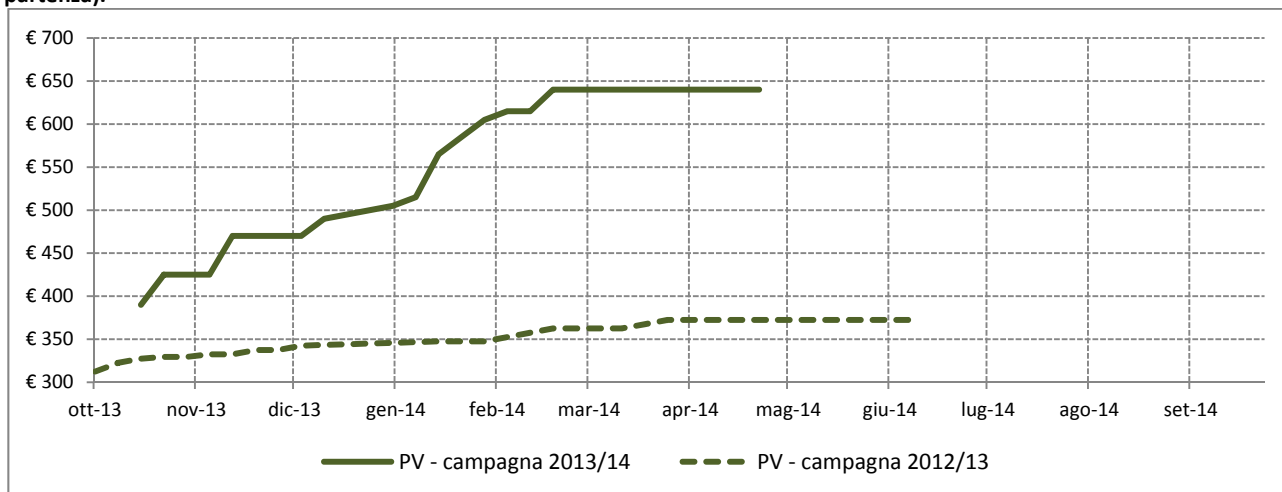

Fonte: Elaborazione BMTI su listini prezzi camerali

Tabella 2.8: Prezzi medi mensili (€/t) per CCIAA negli ultimi 15 mesi (franco partenza), variazioni congiunturali per CCIAA degli ultimi 12 mesi e variazioni tendenziali per CCIAA degli ultimi 3 mesi. In rosso le variazioni positive dei prezzi medi, in verde quelle negative.

Mese	MI*	NO	PV	PV Mortara	VC
mag-13	365.00	367.50	372.50	372.50	377.50
giu-13	371.67	369.17	372.50	372.50	377.50
lug-13					
ago-13					
set-13					
ott-13	405.00	383.75	407.50	385.00	400.00
nov-13	447.50	436.25	447.50	453.75	450.63
dic-13	475.00	470.00	476.67	472.50	472.50
gen-14	536.25	526.67	542.50	547.50	526.25
feb-14	612.50	607.50	618.75	632.50	633.13
mar-14	630.00	652.00	640.00	652.50	660.00
apr-14	630.00	640.00	640.00	625.83	660.00
mag-14					
giu-14					
lug-14					

Variazione rispetto al mese precedente	MI	NO	PV	PV Mortara	VC
ago-13/lug-13					
set-13/ago-13					
ott-13/set-13					
nov-13/ott-13	10.5%	13.7%	9.8%	17.9%	12.7%
dic-13/nov-13	6.1%	7.7%	6.5%	4.1%	4.9%
gen-14/dic-13	12.9%	12.1%	13.8%	15.9%	11.4%
feb-14/gen-14	14.2%	15.3%	14.1%	15.5%	20.3%
mar-14/feb-14	2.9%	7.3%	3.4%	3.2%	4.2%
apr-14/mar-14	0.0%	-1.8%	0.0%	-4.1%	0.0%
mag-14/apr-14					
giu-14/mag-14					
lug-14/giu-14					
Variazione rispetto allo stesso mese dello scorso anno	MI	NO	PV	PV Mortara	VC
mag-14/mag-13					
giu-14/giu-13					
lug-14/lug-13					

Fonte: Elaborazione BMTI su listini prezzi camerali

*prezzo franco arrivo

Gráfico 2.16: Prezzo medio (€/t) per CCIAA negli ultimi 13 mesi (franco partenza).

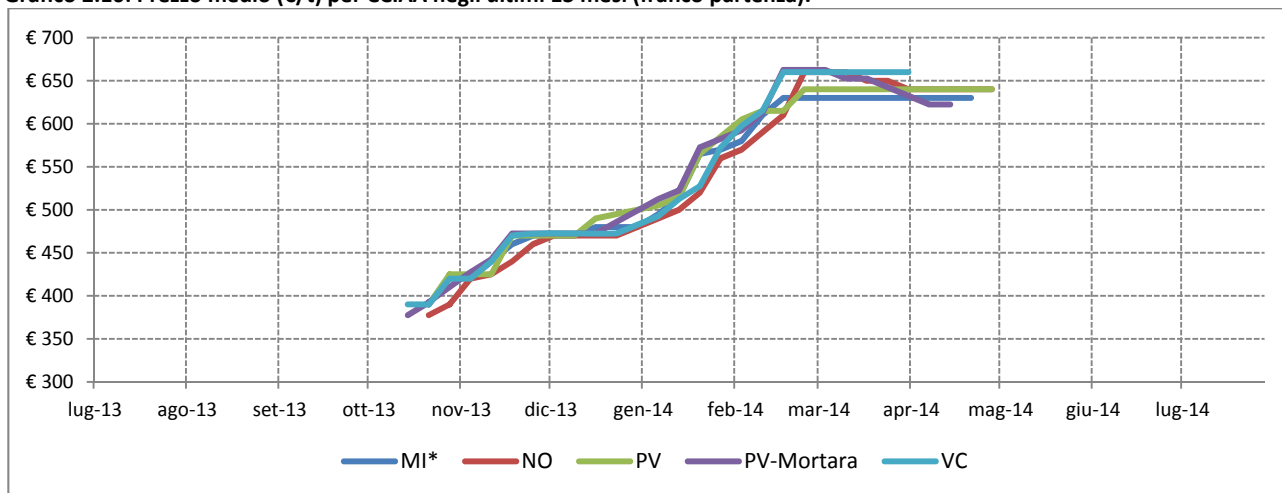

Fonte: Elaborazione BMTI su listini prezzi camerali

*prezzo franco arrivo



Risone – Carnaroli

Gráfico 2.17: Prezzo medio (€/t) sulla piazza di Pavia nella campagna 13/14 e confronto con la campagna precedente (franco partenza).

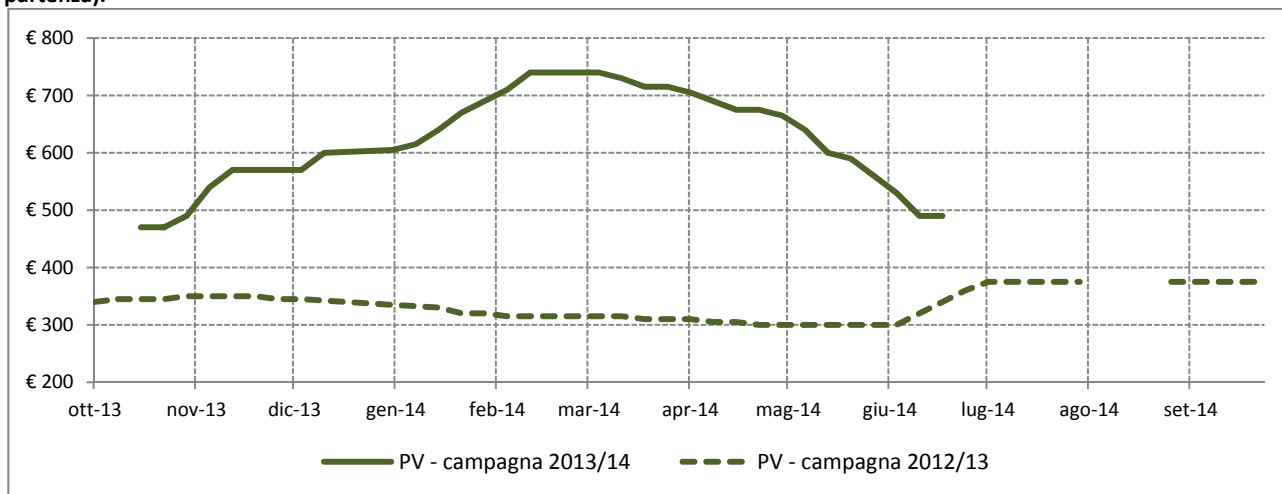

Fonte: Elaborazione BMTI su listini prezzi camerali

Tabella 2.9: Prezzi medi mensili (€/t) per CCIAA negli ultimi 15 mesi (franco partenza), variazioni congiunturali per CCIAA degli ultimi 12 mesi e variazioni tendenziali per CCIAA degli ultimi 3 mesi. In rosso le variazioni positive dei prezzi medi, in verde quelle negative.

Mese	MI*	MN	NO	PV	PV Mortara	VC	VR
mag-13	318.25	317.50	305.00	300.00	285.00	307.50	306.25
giu-13	327.00	328.75	312.50	330.00	310.00	322.50	323.75
lug-13	372.50	370.00	372.00	375.00	360.00	372.50	350.00
ago-13	374.50	372.50		375.00	360.00	372.50	
set-13	374.50	372.50	375.00	375.00	360.00	372.50	
ott-13	470.00	470.00	446.25	433.75	406.25	460.00	465.00
nov-13	530.00	530.00	512.50	542.50	530.00	523.75	510.00
dic-13	567.50	566.67	575.00	580.00	561.67	565.00	577.50
gen-14	615.00	616.00	623.33	632.50	630.00	613.75	628.33
feb-14	731.25	732.50	702.50	720.00	707.50	702.50	707.50
mar-14	746.25	751.25	726.00	731.25	710.00	715.00	727.00
apr-14	728.00	712.00	703.33	692.00	668.33	688.00	698.33
mag-14	645.00	635.00	645.00	623.75	615.00	617.50	645.00
giu-14	558.33	561.67	537.50	517.50	535.00	520.00	
lug-14							

Variazione rispetto al mese precedente	MI	MN	NO	PV	PV Mortara	VC	VR
ago-13/lug-13	0.5%	0.7%		0.0%	0.0%	0.0%	
set-13/ago-13	0.0%	0.0%		0.0%	0.0%	0.0%	
ott-13/set-13	25.5%	26.2%	19.0%	15.7%	12.8%	23.5%	
nov-13/ott-13	12.8%	12.8%	14.8%	25.1%	30.5%	13.9%	9.7%
dic-13/nov-13	7.1%	6.9%	12.2%	6.9%	6.0%	7.9%	13.2%
gen-14/dic-13	8.4%	8.7%	8.4%	9.1%	12.2%	8.6%	8.8%
feb-14/gen-14	18.9%	18.9%	12.7%	13.8%	12.3%	14.5%	12.6%
mar-14/feb-14	2.1%	2.6%	3.3%	1.6%	0.4%	1.8%	2.8%
apr-14/mar-14	-2.4%	-5.2%	-3.1%	-5.4%	-5.9%	-3.8%	-3.9%
mag-14/apr-14	-11.4%	-10.8%	-8.3%	-9.9%	-8.0%	-10.2%	-7.6%
giu-14/mag-14	-13.4%	-11.5%	-16.7%	-17.0%	-13.0%	-15.8%	
lug-14/giu-14							
Variazione rispetto allo stesso mese dello scorso anno	MI	MN	NO	PV	PV Mortara	VC	VR
mag-14/mag-13	102.7%	100.0%	111.5%	107.9%	115.8%	100.8%	110.6%
giu-14/giu-13	70.7%	70.8%	72.0%	56.8%	72.6%	61.2%	
lug-14/lug-13							

Fonte: Elaborazione BMTI su listini prezzi camerali

*prezzo franco arrivo

Gráfico 2.18: Prezzo medio (€/t) per CCIAA negli ultimi 13 mesi (franco partenza).

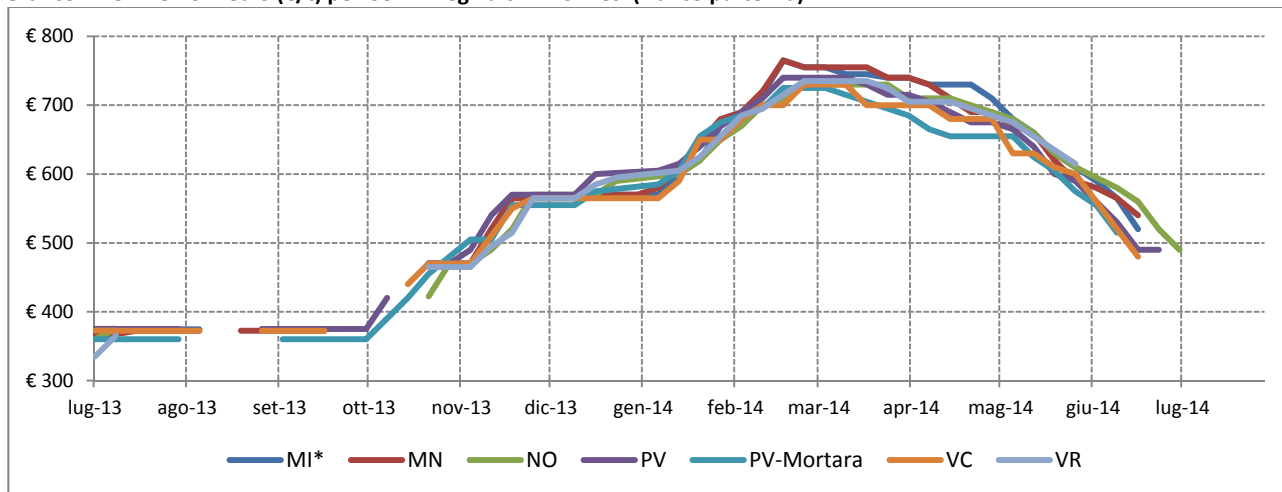

Fonte: Elaborazione BMTI su listini prezzi camerali

*prezzo franco arrivo



Risone – Roma

Gráfico 2.19: Prezzo medio (€/t) sulla piazza di Pavia nella campagna 13/14 e confronto con la campagna precedente (franco partenza).

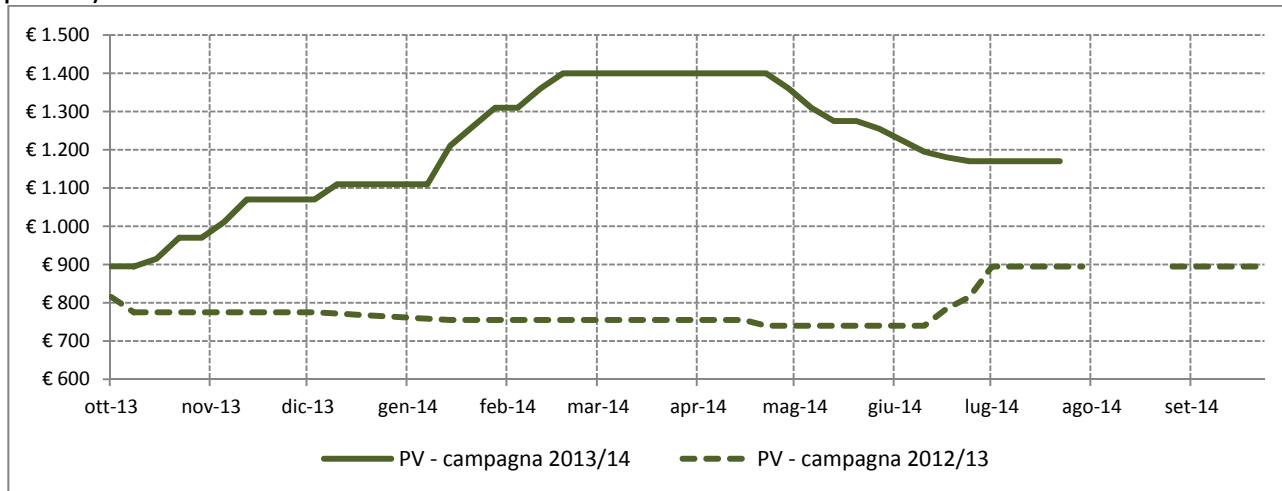

Fonte: Elaborazione BMTI su listini prezzi camerali

Tabella 2.10: Prezzi medi mensili (€/t) per CCIAA negli ultimi 15 mesi (franco partenza), variazioni congiunturali per CCIAA degli ultimi 12 mesi e variazioni tendenziali per CCIAA degli ultimi 3 mesi. In rosso le variazioni positive dei prezzi medi, in verde quelle negative.

Mese	MI*	NO	PV	PV Mortara	VC
mag-13	760.00	750.00	740.00	780.00	650.00
giu-13	779.38	762.50	770.00	807.50	675.00
lug-13	847.50	852.00	895.00	885.00	760.00
ago-13	857.50		895.00	890.00	760.00
set-13	857.50	870.00	895.00	890.00	760.00
ott-13	894.50	870.00	914.00	890.00	777.50
nov-13	1.025.00	932.50	1.030.38	1.007.50	827.50
dic-13	1.065.00	1.015.00	1.083.33	1.055.00	865.00
gen-14	1.153.75	1.115.00	1.172.50	1.208.75	932.50
feb-14	1.282.50	1.272.50	1.345.00	1.392.50	1.130.00
mar-14	1.320.00	1.375.00	1.400.00	1.450.00	1.215.00
apr-14	1.320.00	1.375.00	1.400.00	1.450.00	1.215.00
mag-14	1.270.00	1.347.50	1.305.00	1.415.00	1.160.00
giu-14	1.172.50	1.237.50	1.213.75	1.320.00	1.040.00
lug-14	1.080.00	1.195.00	1.170.00	1.270.00	965.00

Variazione rispetto al mese precedente	MI	NO	PV	PV Mortara	VC
ago-13/lug-13	1.2%		0.0%	0.6%	0.0%
set-13/ago-13	0.0%		0.0%	0.0%	0.0%
ott-13/set-13	4.3%	0.0%	2.1%	0.0%	2.3%
nov-13/ott-13	14.6%	7.2%	12.7%	13.2%	6.4%
dic-13/nov-13	3.9%	8.8%	5.1%	4.7%	4.5%
gen-14/dic-13	8.3%	9.9%	8.2%	14.6%	7.8%
feb-14/gen-14	11.2%	14.1%	14.7%	15.2%	21.2%
mar-14/feb-14	2.9%	8.1%	4.1%	4.1%	7.5%
apr-14/mar-14	0.0%	0.0%	0.0%	0.0%	0.0%
mag-14/apr-14	-3.8%	-2.0%	-6.8%	-2.4%	-4.5%
giu-14/mag-14	-7.7%	-8.2%	-7.0%	-6.7%	-10.3%
lug-14/giu-14	-7.9%	-3.4%	-3.6%	-3.8%	-7.2%
Variazione rispetto allo stesso mese dello scorso anno	MI	NO	PV	PV Mortara	VC
mag-14/mag-13	67.1%	79.7%	76.4%	81.4%	78.5%
giu-14/giu-13	50.4%	62.3%	57.6%	63.5%	54.1%
lug-14/lug-13	27.4%	40.3%	30.7%	43.5%	27.0%

Fonte: Elaborazione BMTI su listini prezzi camerali

*prezzo franco arrivo

Gráfico 2.20: Prezzo medio (€/t) per CCIAA negli ultimi 13 mesi (franco partenza).

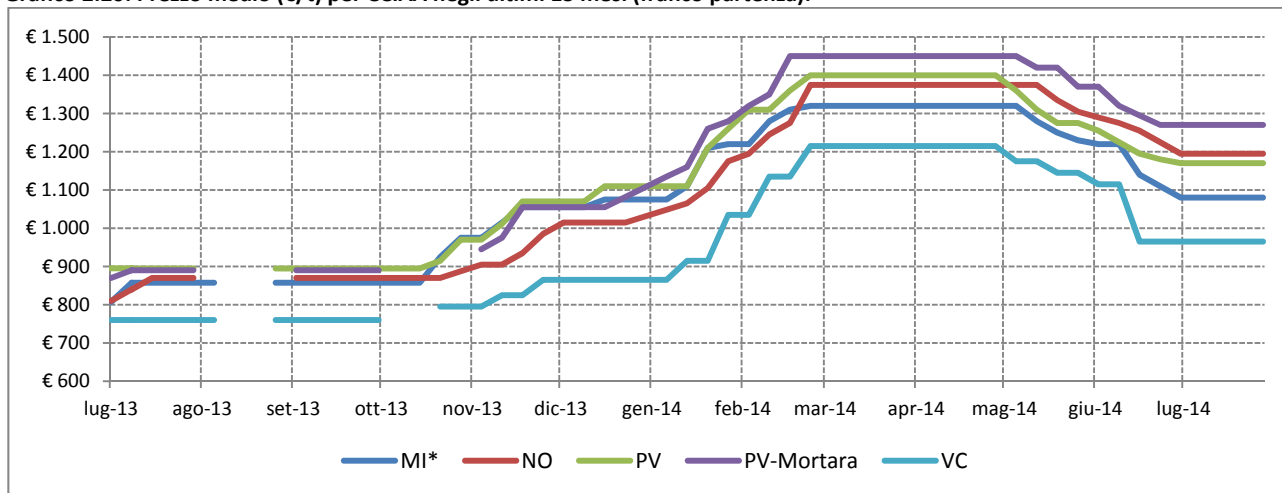

Fonte: Elaborazione BMTI su listini prezzi camerali

*prezzo franco arrivo



Risone – S. Andrea

Gráfico 2.21: Prezzo medio (€/t) sulla piazza di Pavia nella campagna 13/14 e confronto con la campagna precedente (franco partenza).

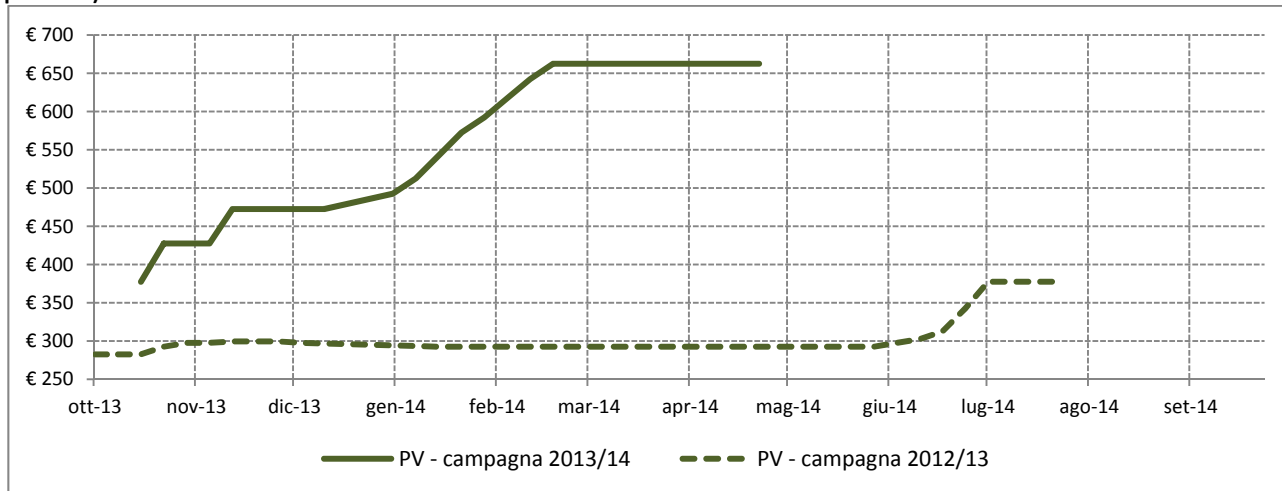

Fonte: Elaborazione BMTI su listini prezzi camerali

Tabella 2.11: Prezzi medi mensili (€/t) per CCIAA negli ultimi 15 mesi (franco partenza), variazioni congiunturali per CCIAA degli ultimi 12 mesi e variazioni tendenziali per CCIAA degli ultimi 3 mesi. In rosso le variazioni positive dei prezzi medi, in verde quelle negative.

Mese	MI*	NO	PV	PV Mortara	VC
mag-13	292.50	290.00	292.50	290.00	297.50
giu-13	303.75	297.50	313.75	311.25	312.50
lug-13	378.50	360.00	377.50	370.00	370.00
ago-13	382.50				
set-13					
ott-13	398.75	375.00	402.50	375.00	391.50
nov-13	435.00	421.25	450.00	447.50	451.25
dic-13	470.00	460.00	472.50	470.00	472.50
gen-14	515.00	493.33	530.00	525.00	518.75
feb-14	617.50	602.50	628.75	627.50	632.50
mar-14	650.00	655.00	662.50	660.00	667.50
apr-14	650.00	655.00	662.50	660.00	667.50
mag-14					
giu-14					
lug-14					

Variazione rispetto al mese precedente	MI	NO	PV	PV Mortara	VC
ago-13/lug-13	1.1%				
set-13/ago-13					
ott-13/set-13					
nov-13/ott-13	9.1%	12.3%	11.8%	19.3%	15.3%
dic-13/nov-13	8.0%	9.2%	5.0%	5.0%	4.7%
gen-14/dic-13	9.6%	7.2%	12.2%	11.7%	9.8%
feb-14/gen-14	19.9%	22.1%	18.6%	19.5%	21.9%
mar-14/feb-14	5.3%	8.7%	5.4%	5.2%	5.5%
apr-14/mar-14	0.0%	0.0%	0.0%	0.0%	0.0%
mag-14/apr-14					
giu-14/mag-14					
lug-14/giu-14					
Variazione rispetto allo stesso mese dello scorso anno	MI	NO	PV	PV Mortara	VC
mag-14/mag-13					
giu-14/giu-13					
lug-14/lug-13					

Fonte: Elaborazione BMTI su listini prezzi camerali

*prezzo franco arrivo

Gráfico 2.22: Prezzo medio (€/t) per CCIAA negli ultimi 13 mesi (franco partenza).

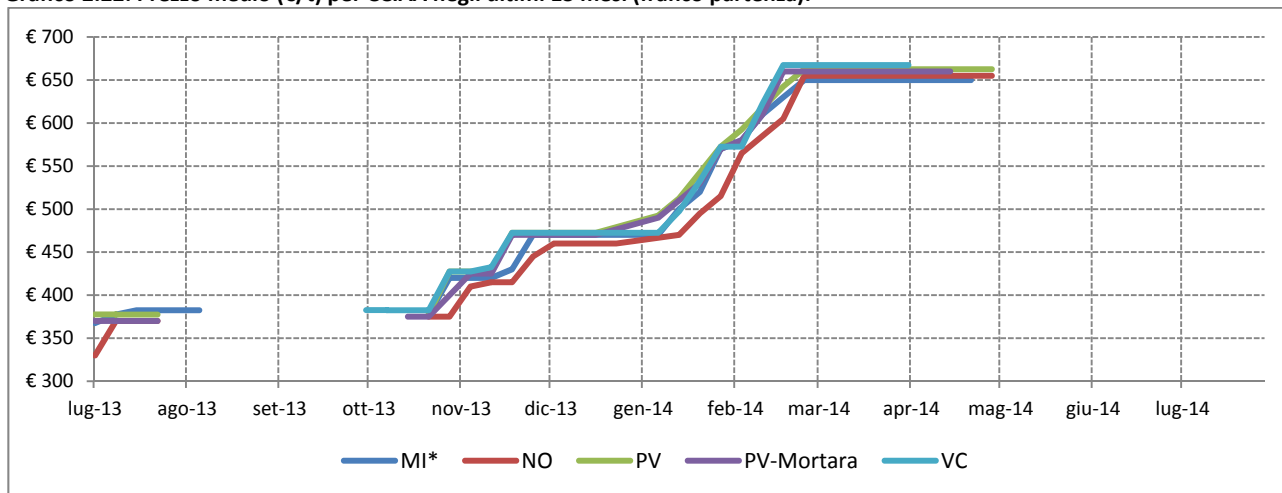

Fonte: Elaborazione BMTI su listini prezzi camerali

*prezzo franco arrivo



Riso lavorato – Arborio/Volano

Gráfico 2.23: Prezzo medio (€/t) sulla piazza di Pavia nella campagna 13/14 e confronto con la campagna precedente (franco partenza).

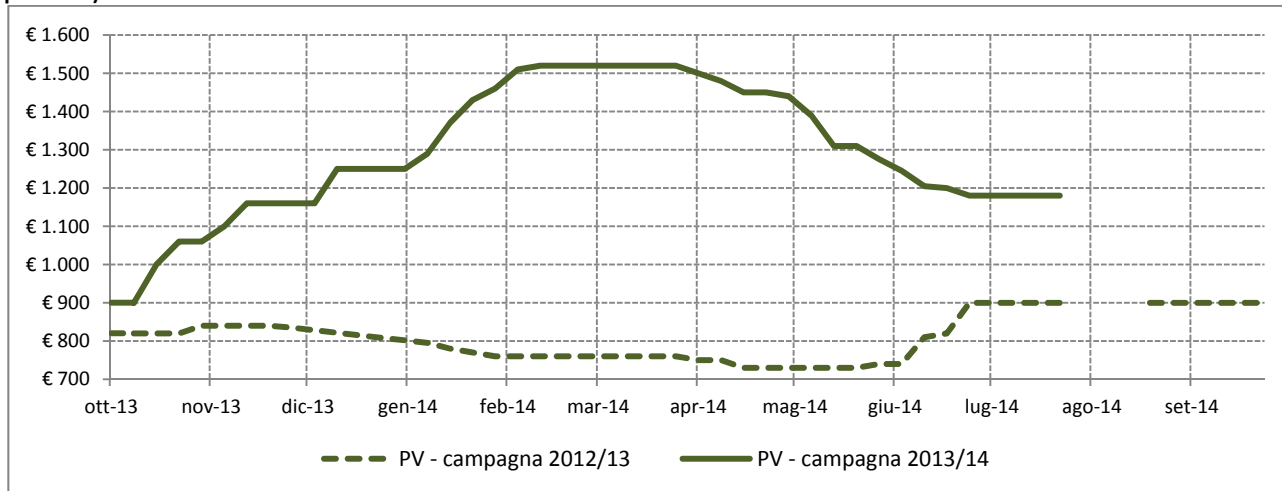

Fonte: Elaborazione BMTI su listini prezzi camerali

Tabella 2.12: Prezzi medi mensili (€/t) per CCIAA negli ultimi 15 mesi (franco partenza), variazioni congiunturali per CCIAA degli ultimi 12 mesi e variazioni tendenziali per CCIAA degli ultimi 3 mesi. In rosso le variazioni positive dei prezzi medi, in verde quelle negative.

Mese	MI*	MN	NO	PV	PV Mortara	VC	VR
mag-13	735.00	765.00	735.00	730.00	775.00	680.00	775.00
giu-13	782.50	832.50	757.50	777.50	815.00	715.00	812.50
lug-13	919.00	972.50	859.00	900.00	885.00	830.00	925.00
ago-13	925.00	975.00		900.00	885.00	830.00	945.00
set-13	925.00	975.00	875.00	900.00	885.00	830.00	945.00
ott-13	971.00	1.001.00	875.00	952.00	885.00	865.00	970.00
nov-13	1.115.00	1.115.00	1.002.50	1.120.00	1.085.00	942.50	1.117.50
dic-13	1.195.00	1.181.67	1.092.50	1.190.00	1.145.00	990.00	1.195.00
gen-14	1.322.50	1.305.00	1.248.33	1.335.00	1.317.50	1.072.50	1.315.00
feb-14	1.495.00	1.530.00	1.415.00	1.502.50	1.475.00	1.302.50	1.490.00
mar-14	1.525.00	1.555.00	1.445.00	1.520.00	1.480.00	1.330.00	1.523.00
apr-14	1.521.00	1.555.00	1.438.33	1.480.00	1.418.33	1.318.00	1.481.67
mag-14	1.405.00	1.440.00	1.382.50	1.362.50	1.360.00	1.245.00	1.410.00
giu-14	1.285.00	1.322.50	1.270.00	1.231.25	1.311.67	1.120.00	1.300.00
lug-14	1.215.00	1.245.00	1.225.00	1.180.00	1.295.00	1.070.00	1.225.00

Variazione rispetto al mese precedente	MI	MN	NO	PV	PV Mortara	VC	VR
ago-13/lug-13	0.7%	0.3%		0.0%	0.0%	0.0%	2.2%
set-13/ago-13	0.0%	0.0%		0.0%	0.0%	0.0%	0.0%
ott-13/set-13	5.0%	2.7%	0.0%	5.8%	0.0%	4.2%	2.6%
nov-13/ott-13	14.8%	11.4%	14.6%	17.6%	22.6%	9.0%	15.2%
dic-13/nov-13	7.2%	6.0%	9.0%	6.3%	5.5%	5.0%	6.9%
gen-14/dic-13	10.7%	10.4%	14.3%	12.2%	15.1%	8.3%	10.0%
feb-14/gen-14	13.0%	17.2%	13.4%	12.5%	12.0%	21.4%	13.3%
mar-14/feb-14	2.0%	1.6%	2.1%	1.2%	0.3%	2.1%	2.2%
apr-14/mar-14	-0.3%	0.0%	-0.5%	-2.6%	-4.2%	-0.9%	-2.7%
mag-14/apr-14	-7.6%	-7.4%	-3.9%	-7.9%	-4.1%	-5.5%	-4.8%
giu-14/mag-14	-8.5%	-8.2%	-8.1%	-9.6%	-3.6%	-10.0%	-7.8%
lug-14/giu-14	-5.4%	-5.9%	-3.5%	-4.2%	-1.3%	-4.5%	-5.8%

Variazione rispetto allo stesso mese dello scorso anno	MI	MN	NO	PV	PV Mortara	VC	VR
mag-14/mag-13	91.2%	88.2%	88.1%	86.6%	75.5%	83.1%	81.9%
giu-14/giu-13	64.2%	58.9%	67.7%	58.4%	60.9%	56.6%	60.0%
lug-14/lug-13	32.2%	28.0%	42.6%	31.1%	46.3%	28.9%	32.4%

Fonte: Elaborazione BMTI su listini prezzi camerali

*prezzo franco arrivo

Gráfico 2.24: Prezzo medio (€/t) per CCIAA negli ultimi 13 mesi (franco partenza).

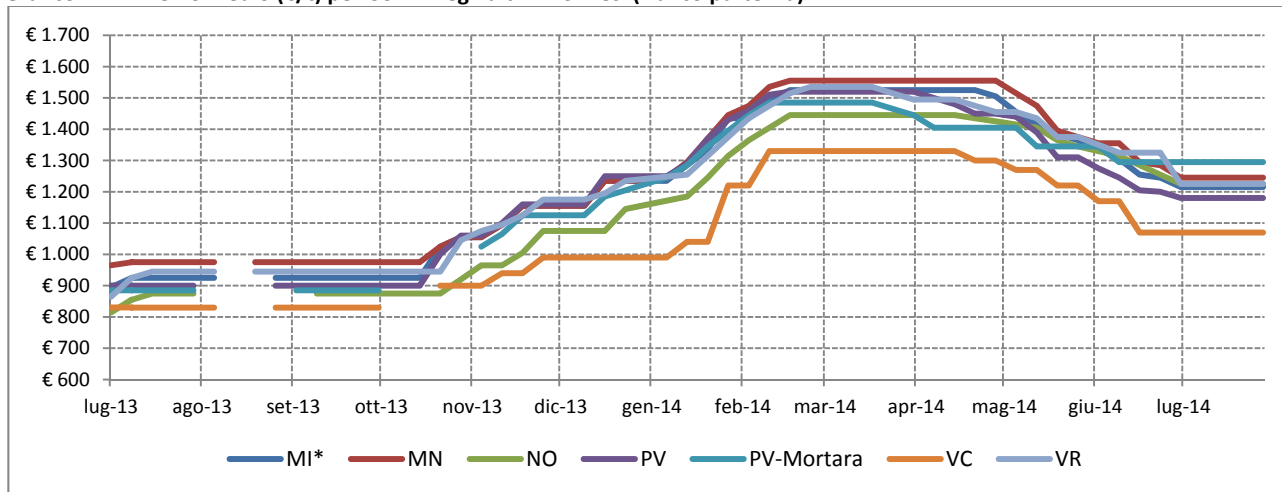

Fonte: Elaborazione BMTI su listini prezzi camerali

*prezzo franco arrivo



Riso lavorato – Baldo

Gráfico 2.25: Prezzo medio (€/t) sulla piazza di Pavia nella campagna 13/14 e confronto con la campagna precedente (franco partenza).

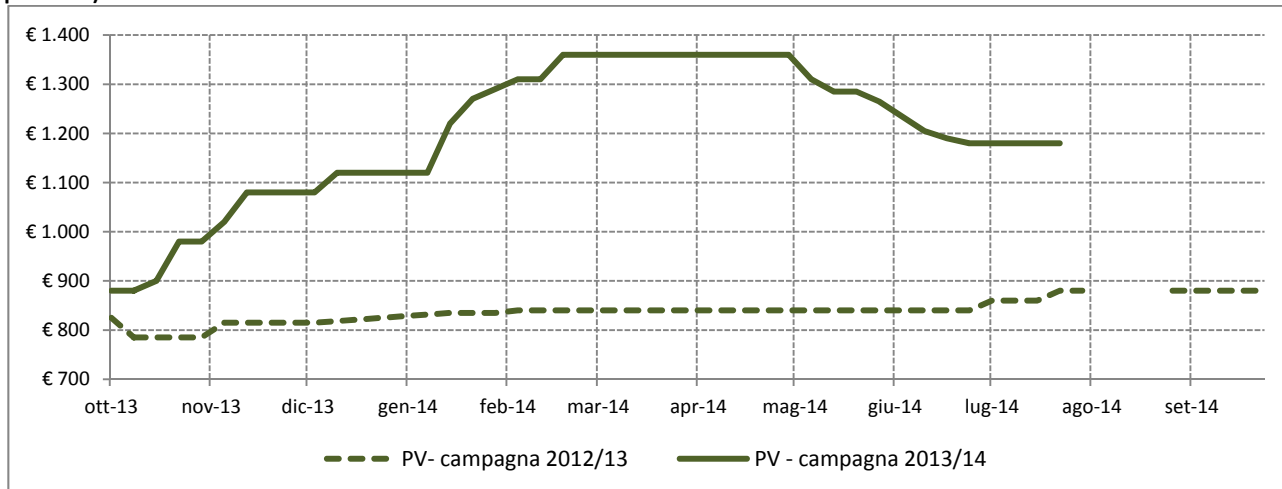

Fonte: Elaborazione BMTI su listini prezzi camerali

Tabella 2.13: Prezzi medi mensili (€/t) per CCIAA negli ultimi 15 mesi (franco partenza), variazioni congiunturali per CCIAA degli ultimi 12 mesi e variazioni tendenziali per CCIAA degli ultimi 3 mesi. In rosso le variazioni positive dei prezzi medi, in verde quelle negative.

Mese	MI*	NO	PV	PV Mortara	VC
mag-13	840.00	815.00	840.00	860.00	730.00
giu-13	840.00	820.00	840.00	860.00	730.00
lug-13	881.00	857.00	868.00	870.00	780.00
ago-13	885.00		880.00	870.00	780.00
set-13	885.00	865.00	880.00	870.00	780.00
ott-13	911.00	865.00	904.00	870.00	787.50
nov-13	1.025.00	932.50	1.040.00	1.010.00	827.50
dic-13	1.065.00	1.015.00	1.093.33	1.055.00	865.00
gen-14	1.153.75	1.115.00	1.182.50	1.208.75	920.00
feb-14	1.280.00	1.262.50	1.317.50	1.380.00	1.130.00
mar-14	1.310.00	1.357.00	1.360.00	1.420.00	1.215.00
apr-14	1.310.00	1.345.00	1.360.00	1.366.67	1.215.00
mag-14	1.260.00	1.325.00	1.310.00	1.360.00	1.160.00
giu-14	1.172.50	1.237.50	1.223.75	1.313.33	1.040.00
lug-14	1.080.00	1.195.00	1.180.00	1.270.00	965.00

Variazione rispetto al mese precedente	MI	NO	PV	PV Mortara	VC
ago-13/lug-13	0.5%		1.4%	0.0%	0.0%
set-13/ago-13	0.0%		0.0%	0.0%	0.0%
ott-13/set-13	2.9%	0.0%	2.7%	0.0%	1.0%
nov-13/ott-13	12.5%	7.8%	15.0%	16.1%	5.1%
dic-13/nov-13	3.9%	8.8%	5.1%	4.5%	4.5%
gen-14/dic-13	8.3%	9.9%	8.2%	14.6%	6.4%
feb-14/gen-14	10.9%	13.2%	11.4%	14.2%	22.8%
mar-14/feb-14	2.3%	7.5%	3.2%	2.9%	7.5%
apr-14/mar-14	0.0%	-0.9%	0.0%	-3.8%	0.0%
mag-14/apr-14	-3.8%	-1.5%	-3.7%	-0.5%	-4.5%
giu-14/mag-14	-6.9%	-6.6%	-6.6%	-3.4%	-10.3%
lug-14/giu-14	-7.9%	-3.4%	-3.6%	-3.3%	-7.2%
Variazione rispetto allo stesso mese dello scorso anno	MI	NO	PV	PV Mortara	VC
mag-14/mag-13	50.0%	62.6%	56.0%	58.1%	58.9%
giu-14/giu-13	39.6%	50.9%	45.7%	52.7%	42.5%
lug-14/lug-13	22.6%	39.4%	35.9%	46.0%	23.7%

Fonte: Elaborazione BMTI su listini prezzi camerali

*prezzo franco arrivo

Gráfico 2.26: Prezzo medio (€/t) per CCIAA negli ultimi 13 mesi (franco partenza).

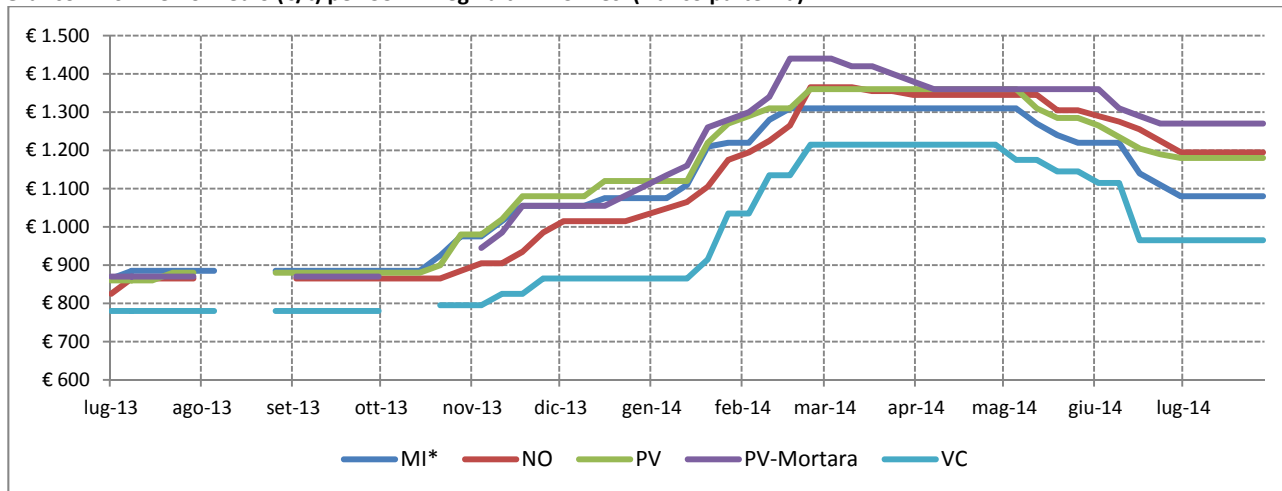

Fonte: Elaborazione BMTI su listini prezzi camerali

*prezzo franco arrivo



Riso lavorato parboiled – Baldo

Gráfico 2.27: Prezzo medio (€/t) sulla piazza di Pavia nella campagna 13/14 e confronto con la campagna precedente (franco partenza).

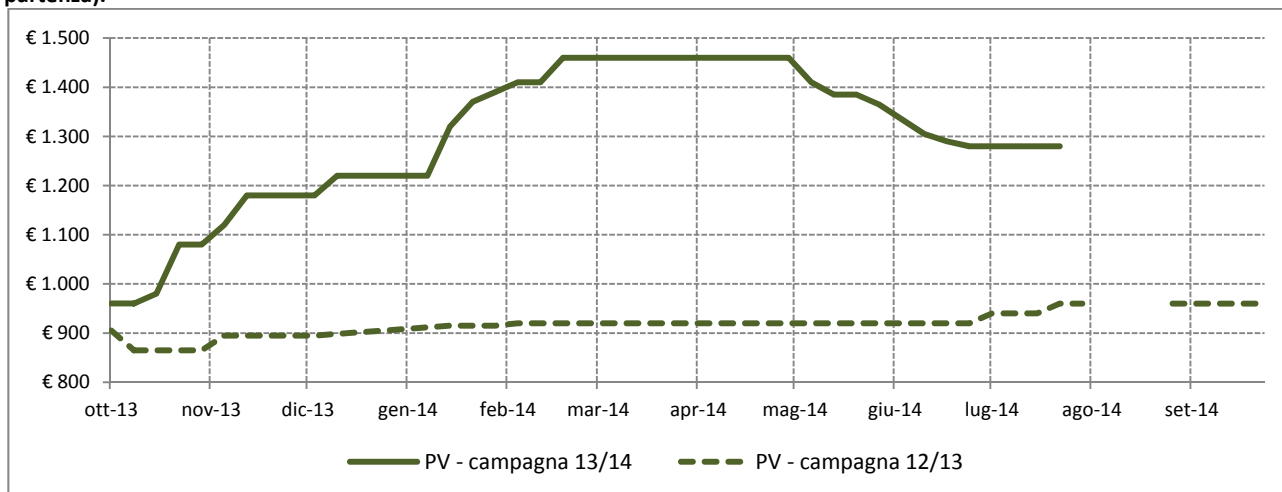

Fonte: Elaborazione BMTI su listini prezzi camerali

Tabella 2.14: Prezzi medi mensili (€/t) per CCIAA negli ultimi 15 mesi (franco partenza), variazioni congiunturali per CCIAA degli ultimi 12 mesi e variazioni tendenziali per CCIAA degli ultimi 3 mesi. In rosso le variazioni positive dei prezzi medi, in verde quelle negative.

Mese	MI*	NO	PV	PV Mortara	VC
mag-13	925.00	915.00	920.00	945.00	745.00
giu-13	925.00	920.00	920.00	945.00	745.00
lug-13	966.00	941.00	948.00	955.00	795.00
ago-13	970.00		960.00	955.00	795.00
set-13	970.00	945.00	960.00	955.00	795.00
ott-13	991.00	945.00	988.00	955.00	845.00
nov-13	1.125.00	1.007.50	1.140.00	1.110.00	927.50
dic-13	1.165.00	1.090.00	1.193.33	1.155.00	965.00
gen-14	1.253.75	1.200.00	1.282.50	1.305.00	1.032.50
feb-14	1.380.00	1.357.50	1.417.50	1.475.00	1.230.00
mar-14	1.410.00	1.454.00	1.460.00	1.515.00	1.315.00
apr-14	1.410.00	1.450.00	1.460.00	1.461.67	1.315.00
mag-14	1.360.00	1.430.00	1.410.00	1.455.00	1.260.00
giu-14	1.272.50	1.342.50	1.323.75	1.415.00	1.140.00
lug-14	1.180.00	1.300.00	1.280.00	1.385.00	1.065.00

Variazione rispetto al mese precedente	MI	NO	PV	PV Mortara	VC
ago-13/lug-13	0.4%		1.3%	0.0%	0.0%
set-13/ago-13	0.0%		0.0%	0.0%	0.0%
ott-13/set-13	2.2%	0.0%	2.9%	0.0%	6.3%
nov-13/ott-13	13.5%	6.6%	15.4%	16.2%	9.8%
dic-13/nov-13	3.6%	8.2%	4.7%	4.1%	4.0%
gen-14/dic-13	7.6%	10.1%	7.5%	13.0%	7.0%
feb-14/gen-14	10.1%	13.1%	10.5%	13.0%	19.1%
mar-14/feb-14	2.2%	7.1%	3.0%	2.7%	6.9%
apr-14/mar-14	0.0%	-0.3%	0.0%	-3.5%	0.0%
mag-14/apr-14	-3.5%	-1.4%	-3.4%	-0.5%	-4.2%
giu-14/mag-14	-6.4%	-6.1%	-6.1%	-2.7%	-9.5%
lug-14/giu-14	-7.3%	-3.2%	-3.3%	-2.1%	-6.6%
Variazione rispetto allo stesso mese dello scorso anno	MI	NO	PV	PV Mortara	VC
mag-14/mag-13	47.0%	56.3%	53.3%	54.0%	69.1%
giu-14/giu-13	37.6%	45.9%	43.9%	49.7%	53.0%
lug-14/lug-13	22.2%	38.2%	35.0%	45.0%	34.0%

Fonte: Elaborazione BMTI su listini prezzi camerali

*prezzo franco arrivo

Gráfico 2.28: Prezzo medio (€/t) per CCIAA negli ultimi 13 mesi (franco partenza).

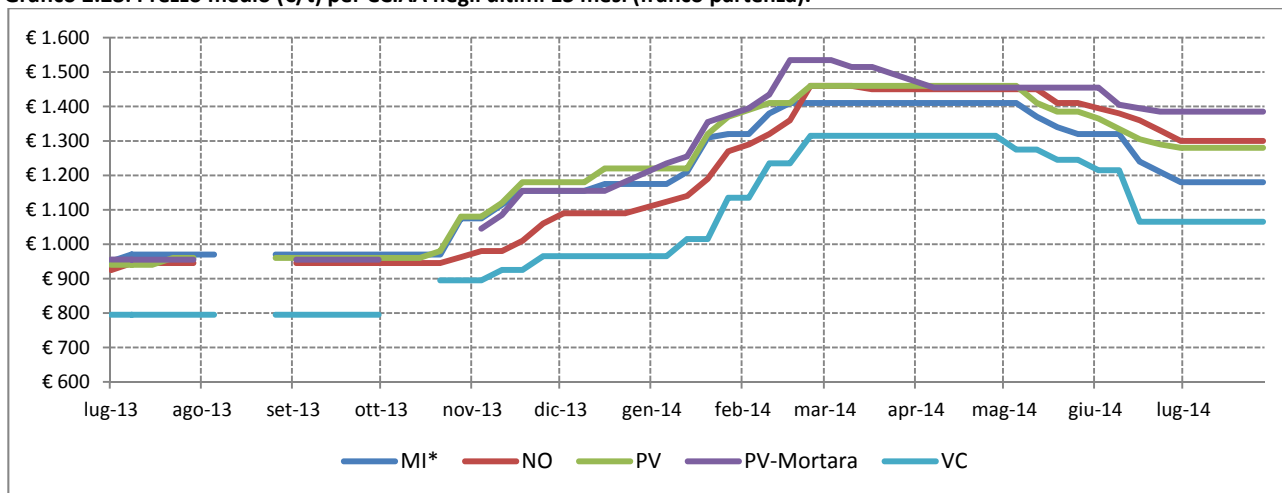

Fonte: Elaborazione BMTI su listini prezzi camerali

*prezzo franco arrivo



Riso lavorato – Carnaroli

Gráfico 2.29: Prezzo medio (€/t) sulla piazza di Pavia nella campagna 13/14 e confronto con la campagna precedente (franco partenza).

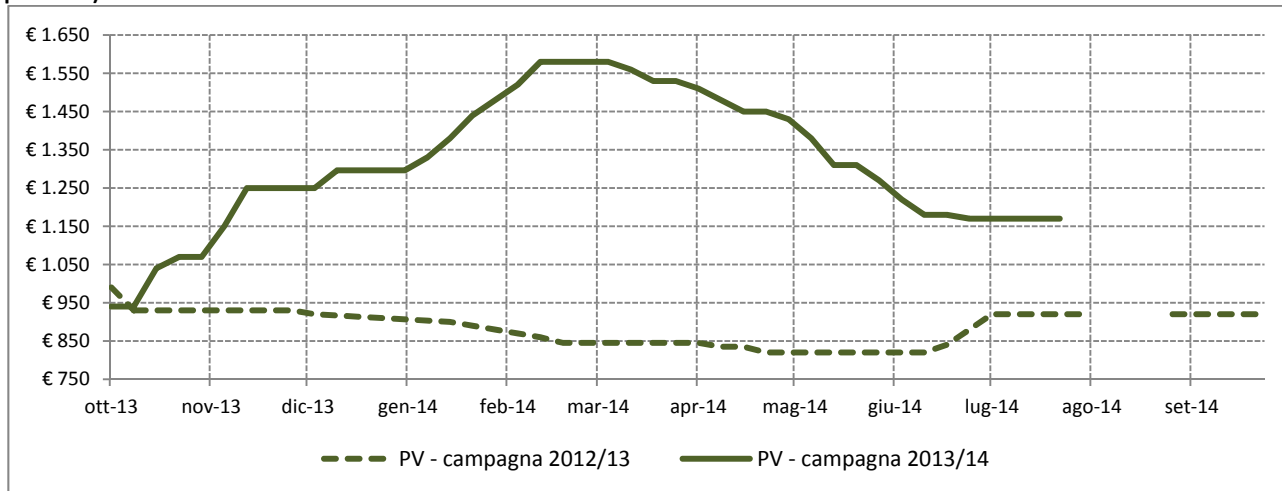

Fonte: Elaborazione BMTI su listini prezzi camerali

Tabella 2.15: Prezzi medi mensili (€/t) per CCIAA negli ultimi 15 mesi (franco partenza), variazioni congiunturali per CCIAA degli ultimi 12 mesi e variazioni tendenziali per CCIAA degli ultimi 3 mesi. In rosso le variazioni positive dei prezzi medi, in verde quelle negative.

Mese	MI*	MN	NO	PV	PV Mortara	VC	VR
mag-13	825.00	845.00	820.00	820.00	855.00	725.00	875.00
giu-13	845.00	865.00	822.50	840.00	872.50	730.00	887.50
lug-13	941.00	942.50	879.00	920.00	915.00	805.00	937.00
ago-13	945.00	945.00		920.00	915.00	805.00	945.00
set-13	945.00	945.00	885.00	920.00	915.00	805.00	945.00
ott-13	991.00	983.00	885.00	982.00	915.00	852.50	970.00
nov-13	1.190.00	1.175.00	1.057.50	1.180.00	1.155.00	970.00	1.157.50
dic-13	1.277.50	1.248.33	1.192.50	1.265.50	1.238.33	1.040.00	1.290.00
gen-14	1.375.00	1.347.00	1.303.33	1.361.63	1.375.00	1.110.00	1.388.33
feb-14	1.575.00	1.580.00	1.470.00	1.540.00	1.530.00	1.317.50	1.540.00
mar-14	1.622.50	1.625.00	1.524.00	1.562.50	1.535.00	1.375.00	1.579.00
apr-14	1.612.00	1.601.00	1.490.00	1.484.00	1.451.67	1.318.00	1.521.67
mag-14	1.453.75	1.465.00	1.410.00	1.357.50	1.380.00	1.195.00	1.420.00
giu-14	1.285.00	1.305.00	1.277.50	1.212.50	1.311.67	1.040.00	1.335.00
lug-14	1.195.00	1.265.00	1.220.00	1.170.00	1.285.00	970.00	1.275.00

Variazione rispetto al mese precedente	MI	MN	NO	PV	PV Mortara	VC	VR
ago-13/lug-13	0.4%	0.3%		0.0%	0.0%	0.0%	0.9%
set-13/ago-13	0.0%	0.0%		0.0%	0.0%	0.0%	0.0%
ott-13/set-13	4.9%	4.0%	0.0%	6.7%	0.0%	5.9%	2.6%
nov-13/ott-13	20.1%	19.5%	19.5%	20.2%	26.2%	13.8%	19.3%
dic-13/nov-13	7.4%	6.2%	12.8%	7.2%	7.2%	7.2%	11.4%
gen-14/dic-13	7.6%	7.9%	9.3%	7.6%	11.0%	6.7%	7.6%
feb-14/gen-14	14.5%	17.3%	12.8%	13.1%	11.3%	18.7%	10.9%
mar-14/feb-14	3.0%	2.8%	3.7%	1.5%	0.3%	4.4%	2.5%
apr-14/mar-14	-0.6%	-1.5%	-2.2%	-5.0%	-5.4%	-4.1%	-3.6%
mag-14/apr-14	-9.8%	-8.5%	-5.4%	-8.5%	-4.9%	-9.3%	-6.7%
giu-14/mag-14	-11.6%	-10.9%	-9.4%	-10.7%	-5.0%	-13.0%	-6.0%
lug-14/giu-14	-7.0%	-3.1%	-4.5%	-3.5%	-2.0%	-6.7%	-4.5%

Variazione rispetto allo stesso mese dello scorso anno	MI	MN	NO	PV	PV Mortara	VC	VR
mag-14/mag-13	76.2%	73.4%	72.0%	65.5%	61.4%	64.8%	62.3%
giu-14/giu-13	52.1%	50.9%	55.3%	44.3%	50.3%	42.5%	50.4%
lug-14/lug-13	27.0%	34.2%	38.8%	27.2%	40.4%	20.5%	36.1%

Fonte: Elaborazione BMTI su listini prezzi camerali

*prezzo franco arrivo

Gráfico 2.30: Prezzo medio (€/t) per CCIAA negli ultimi 13 mesi (franco partenza).

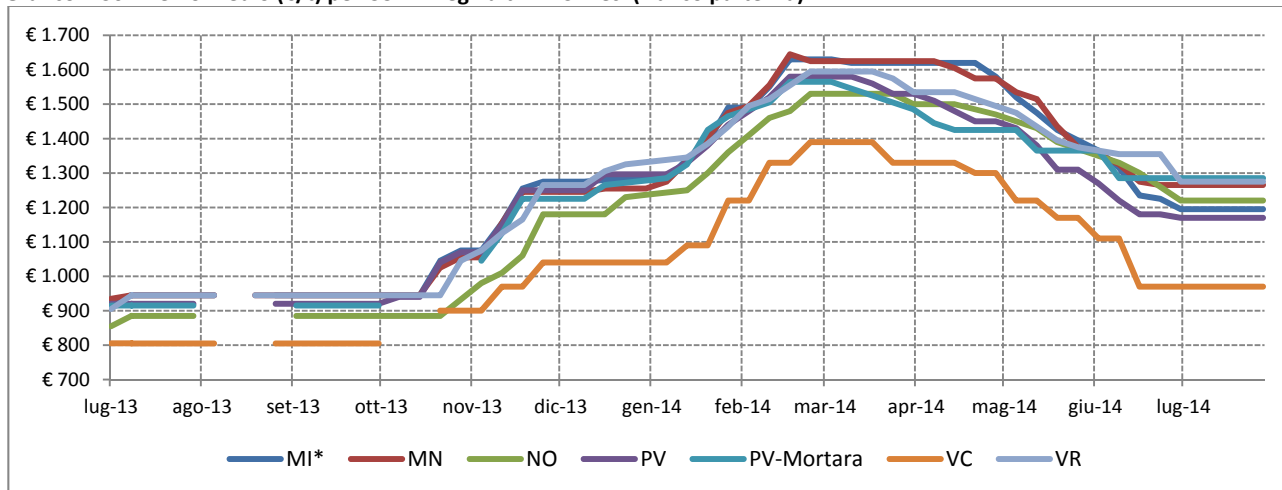

Fonte: Elaborazione BMTI su listini prezzi camerali

*prezzo franco arrivo



Riso lavorato – Ribe/Loto e similari

Gráfico 2.31: Prezzo medio (€/t) sulla piazza di Pavia nella campagna 13/14 e confronto con la campagna precedente (franco partenza).

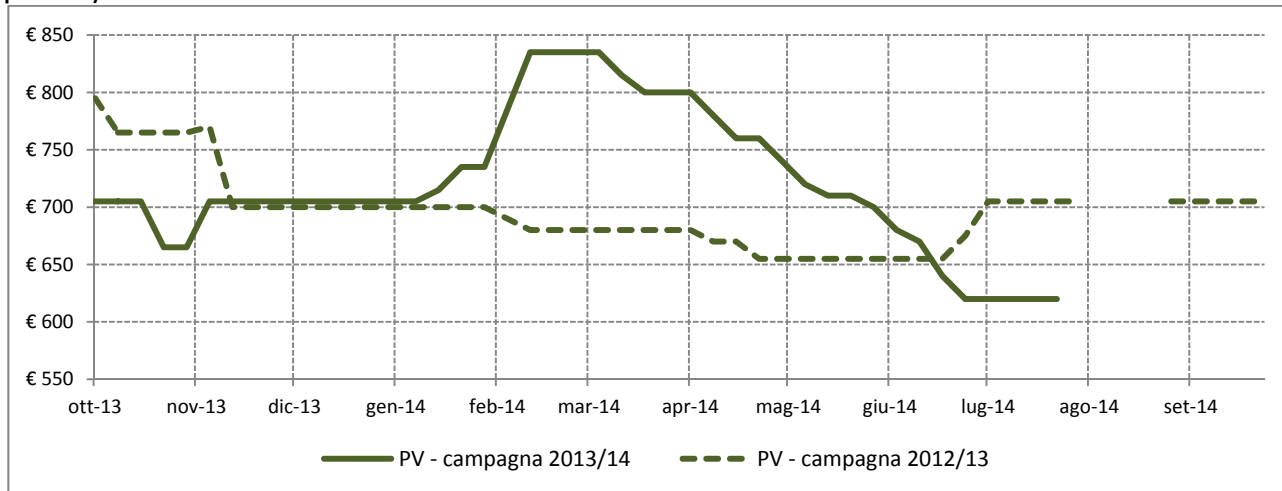

Fonte: Elaborazione BMTI su listini prezzi camerali

Tabella 2.16: Prezzi medi mensili (€/t) per CCIAA negli ultimi 15 mesi (franco partenza), variazioni congiunturali per CCIAA degli ultimi 12 mesi e variazioni tendenziali per CCIAA degli ultimi 3 mesi. In rosso le variazioni positive dei prezzi medi, in verde quelle negative.

Mese	MI*	NO	PV	PV Mortara	VC
mag-13	660.00	660.00	655.00	705.00	560.00
giu-13	665.00	665.00	660.00	717.50	570.00
lug-13	714.00	711.00	705.00	765.00	620.00
ago-13	720.00		705.00	765.00	615.00
set-13	720.00	715.00	705.00	765.00	610.00
ott-13	716.00	715.00	697.00	765.00	592.50
nov-13	707.50	658.75	695.00	682.50	593.75
dic-13	710.00	685.00	705.00	690.00	600.00
gen-14	710.00	691.67	715.00	690.00	627.50
feb-14	770.00	761.25	797.50	755.00	700.00
mar-14	835.00	838.00	821.25	840.00	745.00
apr-14	840.00	833.33	780.00	803.33	744.00
mag-14	805.00	790.00	720.00	762.50	725.00
giu-14	770.00	732.50	672.50	733.33	695.00
lug-14	720.00	710.00	620.00	700.00	685.00

Variazione rispetto al mese precedente	MI	NO	PV	PV Mortara	VC
ago-13/lug-13	0.8%		0.0%	0.0%	-0.8%
set-13/ago-13	0.0%		0.0%	0.0%	-0.8%
ott-13/set-13	-0.6%	0.0%	-1.1%	0.0%	-2.9%
nov-13/ott-13	-1.2%	-7.9%	-0.3%	-10.8%	0.2%
dic-13/nov-13	0.4%	4.0%	1.4%	1.1%	1.1%
gen-14/dic-13	0.0%	1.0%	1.4%	0.0%	4.6%
feb-14/gen-14	8.5%	10.1%	11.5%	9.4%	11.6%
mar-14/feb-14	8.4%	10.1%	3.0%	11.3%	6.4%
apr-14/mar-14	0.6%	-0.6%	-5.0%	-4.4%	-0.1%
mag-14/apr-14	-4.2%	-5.2%	-7.7%	-5.1%	-2.6%
giu-14/mag-14	-4.3%	-7.3%	-6.6%	-3.8%	-4.1%
lug-14/giu-14	-6.5%	-3.1%	-7.8%	-4.5%	-1.4%
Variazione rispetto allo stesso mese dello scorso anno	MI	NO	PV	PV Mortara	VC
mag-14/mag-13	22.0%	19.7%	9.9%	8.2%	29.5%
giu-14/giu-13	15.8%	10.2%	1.9%	2.2%	21.9%
lug-14/lug-13	0.8%	-0.1%	-12.1%	-8.5%	10.5%

Fonte: Elaborazione BMTI su listini prezzi camerali

*prezzo franco arrivo

Gráfico 2.32: Prezzo medio (€/t) per CCIAA negli ultimi 13 mesi (franco partenza).

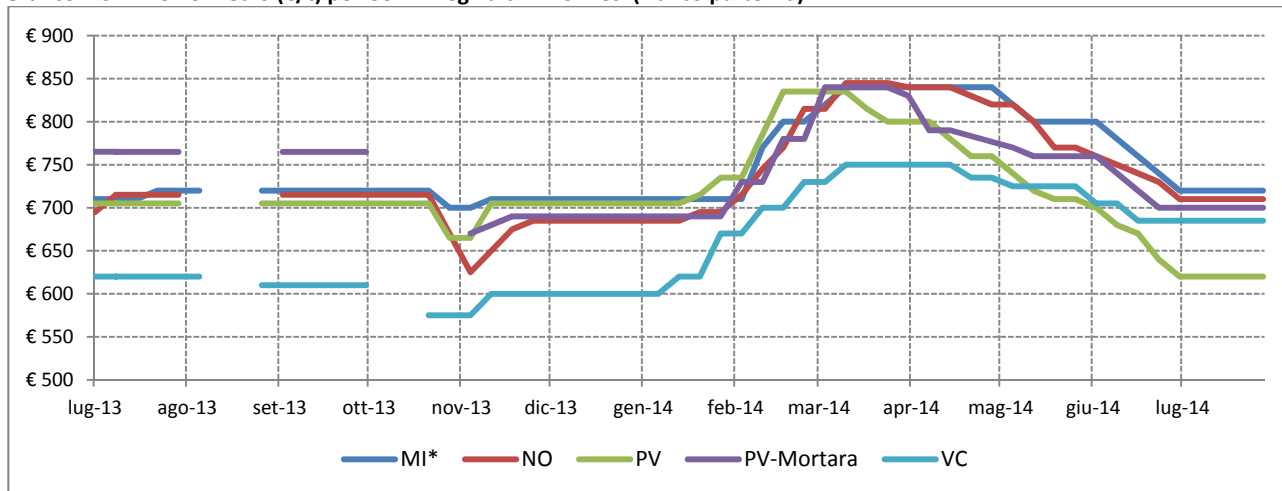

Fonte: Elaborazione BMTI su listini prezzi camerali

*prezzo franco arrivo



Riso lavorato parboiled – Ribe

Gráfico 2.33: Prezzo medio (€/t) sulla piazza di Pavia nella campagna 13/14 e confronto con la campagna precedente (franco partenza).

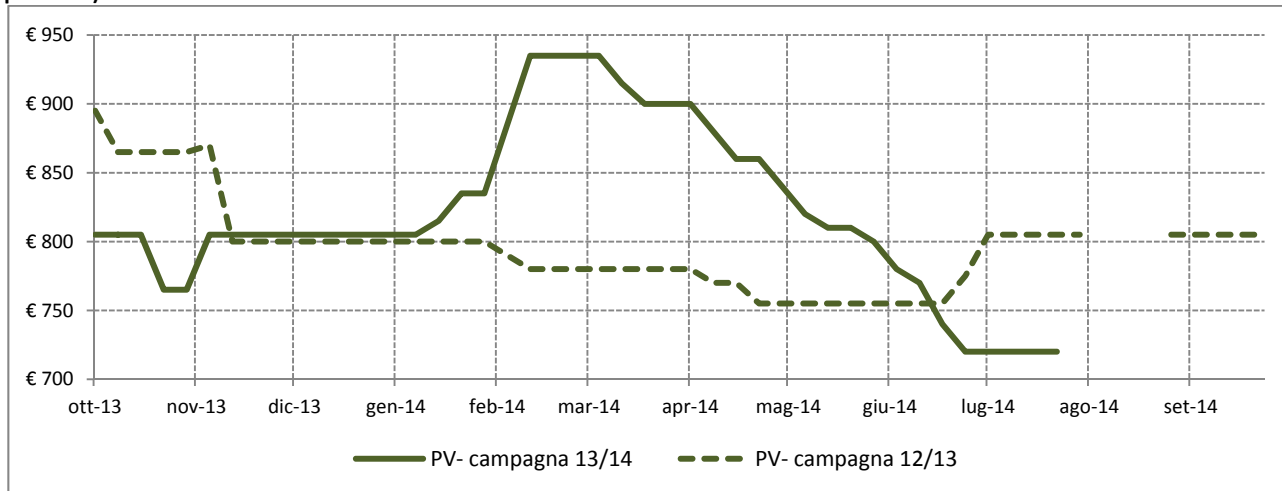

Fonte: Elaborazione BMTI su listini prezzi camerali

Tabella 2.17: Prezzi medi mensili (€/t) per CCIAA negli ultimi 15 mesi (franco partenza), variazioni congiunturali per CCIAA degli ultimi 12 mesi e variazioni tendenziali per CCIAA degli ultimi 3 mesi. In rosso le variazioni positive dei prezzi medi, in verde quelle negative.

Mese	MI*	NO	PV	PV Mortara	VC
mag-13	770.00	760.00	755.00	805.00	640.00
giu-13	775.00	765.00	760.00	817.50	657.50
lug-13	824.00	811.00	805.00	865.00	715.00
ago-13	830.00		805.00	865.00	715.00
set-13	830.00	815.00	805.00	865.00	715.00
ott-13	826.00	815.00	797.00	865.00	695.00
nov-13	817.50	753.75	795.00	792.50	693.75
dic-13	820.00	780.00	805.00	800.00	700.00
gen-14	820.00	786.67	815.00	800.00	727.50
feb-14	880.00	857.50	897.50	865.00	802.50
mar-14	945.00	939.00	921.25	950.00	855.00
apr-14	950.00	938.33	880.00	913.33	854.00
mag-14	915.00	895.00	820.00	872.50	835.00
giu-14	875.00	837.50	772.50	843.33	805.00
lug-14	820.00	815.00	720.00	810.00	795.00

Variazione rispetto al mese precedente	MI	NO	PV	PV Mortara	VC
ago-13/lug-13	0.7%		0.0%	0.0%	0.0%
set-13/ago-13	0.0%		0.0%	0.0%	0.0%
ott-13/set-13	-0.5%	0.0%	-1.0%	0.0%	-2.8%
nov-13/ott-13	-1.0%	-7.5%	-0.3%	-8.4%	-0.2%
dic-13/nov-13	0.3%	3.5%	1.3%	0.9%	0.9%
gen-14/dic-13	0.0%	0.9%	1.2%	0.0%	3.9%
feb-14/gen-14	7.3%	9.0%	10.1%	8.1%	10.3%
mar-14/feb-14	7.4%	9.5%	2.6%	9.8%	6.5%
apr-14/mar-14	0.5%	-0.1%	-4.5%	-3.9%	-0.1%
mag-14/apr-14	-3.7%	-4.6%	-6.8%	-4.5%	-2.2%
giu-14/mag-14	-4.4%	-6.4%	-5.8%	-3.3%	-3.6%
lug-14/giu-14	-6.3%	-2.7%	-6.8%	-4.0%	-1.2%
Variazione rispetto allo stesso mese dello scorso anno	MI	NO	PV	PV Mortara	VC
mag-14/mag-13	18.8%	17.8%	8.6%	8.4%	30.5%
giu-14/giu-13	12.9%	9.5%	1.6%	3.2%	22.4%
lug-14/lug-13	-0.5%	0.5%	-10.6%	-6.4%	11.2%

Fonte: Elaborazione BMTI su listini prezzi camerali

*prezzo franco arrivo

Gráfico 2.34: Prezzo medio (€/t) per CCIAA negli ultimi 13 mesi (franco partenza).

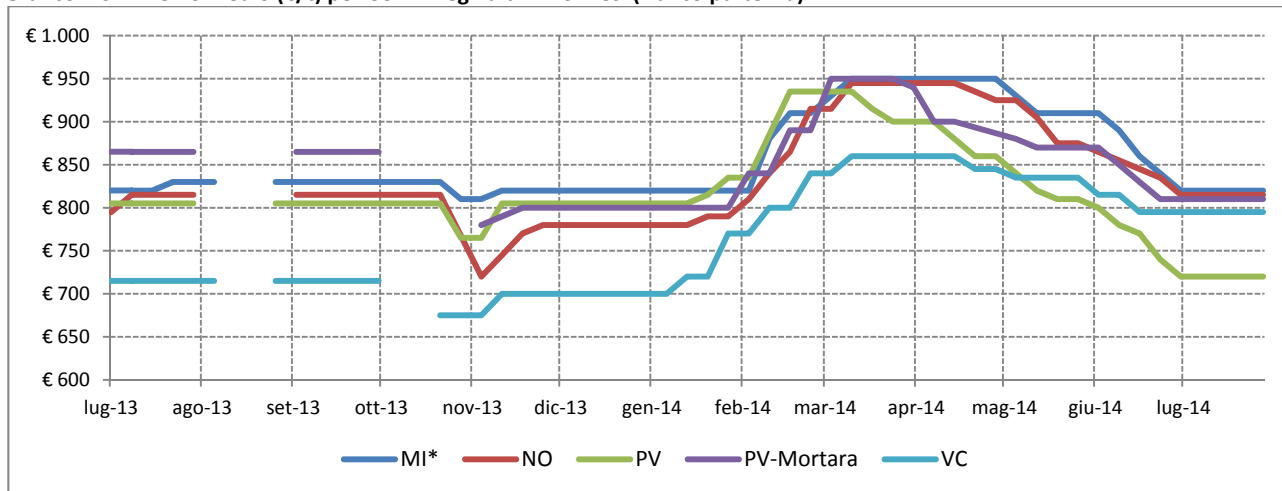

Fonte: Elaborazione BMTI su listini prezzi camerali

*prezzo franco arrivo



Riso lavorato – Roma

Gráfico 2.35: Prezzo medio (€/t) sulla piazza di Pavia nella campagna 13/14 e confronto con la campagna precedente (franco partenza).

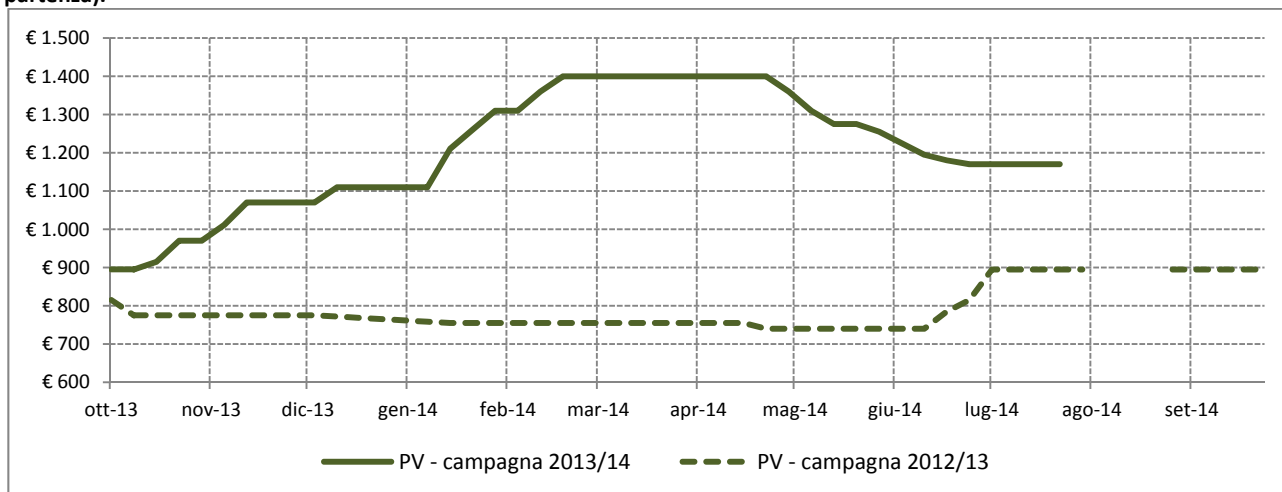

Fonte: Elaborazione BMTI su listini prezzi camerali

Tabella 2.18: Prezzi medi mensili (€/t) per CCIAA negli ultimi 15 mesi (franco partenza), variazioni congiunturali per CCIAA degli ultimi 12 mesi e variazioni tendenziali per CCIAA degli ultimi 3 mesi. In rosso le variazioni positive dei prezzi medi, in verde quelle negative.

Mese	MI*	NO	PV	PV Mortara	VC
mag-13	760.00	750.00	740.00	780.00	650.00
giu-13	779.38	762.50	770.00	807.50	675.00
lug-13	847.50	852.00	895.00	885.00	760.00
ago-13	857.50		895.00	890.00	760.00
set-13	857.50	870.00	895.00	890.00	760.00
ott-13	894.50	870.00	914.00	890.00	777.50
nov-13	1.025.00	932.50	1.030.38	1.007.50	827.50
dic-13	1.065.00	1.015.00	1.083.33	1.055.00	865.00
gen-14	1.153.75	1.115.00	1.172.50	1.208.75	932.50
feb-14	1.282.50	1.272.50	1.345.00	1.392.50	1.130.00
mar-14	1.320.00	1.375.00	1.400.00	1.450.00	1.215.00
apr-14	1.320.00	1.375.00	1.400.00	1.450.00	1.215.00
mag-14	1.270.00	1.347.50	1.305.00	1.415.00	1.160.00
giu-14	1.172.50	1.237.50	1.213.75	1.320.00	1.040.00
lug-14	1.080.00	1.195.00	1.170.00	1.270.00	965.00

Variazione rispetto al mese precedente	MI	NO	PV	PV Mortara	VC
ago-13/lug-13	1.2%		0.0%	0.6%	0.0%
set-13/ago-13	0.0%		0.0%	0.0%	0.0%
ott-13/set-13	4.3%	0.0%	2.1%	0.0%	2.3%
nov-13/ott-13	14.6%	7.2%	12.7%	13.2%	6.4%
dic-13/nov-13	3.9%	8.8%	5.1%	4.7%	4.5%
gen-14/dic-13	8.3%	9.9%	8.2%	14.6%	7.8%
feb-14/gen-14	11.2%	14.1%	14.7%	15.2%	21.2%
mar-14/feb-14	2.9%	8.1%	4.1%	4.1%	7.5%
apr-14/mar-14	0.0%	0.0%	0.0%	0.0%	0.0%
mag-14/apr-14	-3.8%	-2.0%	-6.8%	-2.4%	-4.5%
giu-14/mag-14	-7.7%	-8.2%	-7.0%	-6.7%	-10.3%
lug-14/giu-14	-7.9%	-3.4%	-3.6%	-3.8%	-7.2%

Variazione rispetto allo stesso mese dello scorso anno	MI	NO	PV	PV Mortara	VC
mag-14/mag-13	67.1%	79.7%	76.4%	81.4%	78.5%
giu-14/giu-13	50.4%	62.3%	57.6%	63.5%	54.1%
lug-14/lug-13	27.4%	40.3%	30.7%	43.5%	27.0%

Fonte: Elaborazione BMTI su listini prezzi camerali

*prezzo franco arrivo

Gráfico 2.36: Prezzo medio (€/t) per CCIAA negli ultimi 13 mesi (franco partenza).

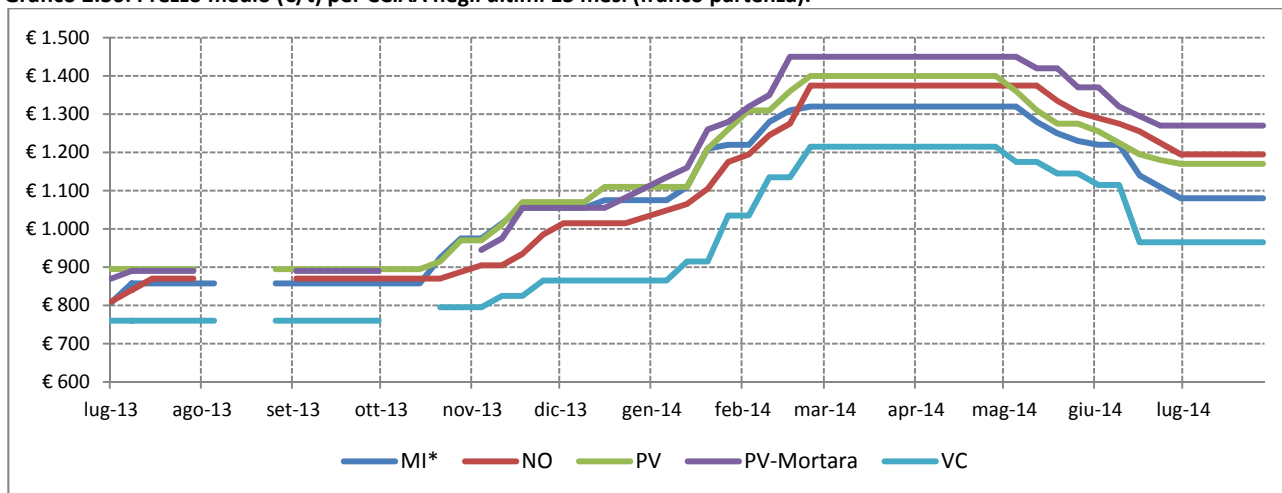

Fonte: Elaborazione BMTI su listini prezzi camerali

*prezzo franco arrivo



Riso lavorato – S. Andrea

Grafico 2.37: Prezzo medio (€/t) sulla piazza di Pavia nella campagna 13/14 e confronto con la campagna precedente (franco partenza).

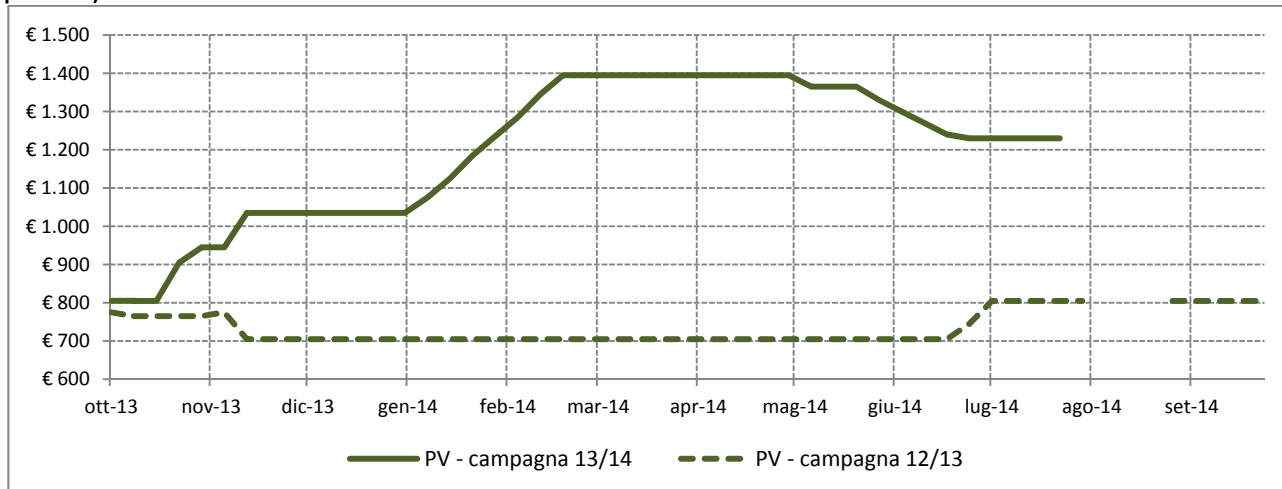

Fonte: Elaborazione BMTI su listini prezzi camerali

Tabella 2.19: Prezzi medi mensili (€/t) per CCIAA negli ultimi 15 mesi (franco partenza), variazioni congiunturali per CCIAA degli ultimi 12 mesi e variazioni tendenziali per CCIAA degli ultimi 3 mesi. In rosso le variazioni positive dei prezzi medi, in verde quelle negative.

Mese	MI*	NO	PV	PV Mortara	VC
mag-13	710.00	705.00	705.00	720.00	560.00
giu-13	720.00	712.50	715.00	737.50	585.00
lug-13	818.00	793.00	805.00	810.00	670.00
ago-13	820.00		805.00	810.00	670.00
set-13	820.00	805.00	805.00	810.00	670.00
ott-13	840.00	805.00	825.00	810.00	727.50
nov-13	977.50	870.00	990.00	977.50	803.75
dic-13	1.040.00	955.00	1.035.00	1.030.00	860.00
gen-14	1.115.00	1.021.67	1.105.00	1.140.00	927.50
feb-14	1.282.50	1.232.50	1.315.00	1.355.00	1.125.00
mar-14	1.320.00	1.335.00	1.395.00	1.430.00	1.210.00
apr-14	1.320.00	1.335.00	1.395.00	1.430.00	1.210.00
mag-14	1.320.00	1.322.50	1.372.50	1.430.00	1.160.00
giu-14	1.275.00	1.245.00	1.285.00	1.396.67	1.040.00
lug-14	1.200.00	1.215.00	1.230.00	1.380.00	970.00

Variazione rispetto al mese precedente	MI	NO	PV	PV Mortara	VC
ago-13/lug-13	0.2%		0.0%	0.0%	0.0%
set-13/ago-13	0.0%		0.0%	0.0%	0.0%
ott-13/set-13	2.4%	0.0%	2.5%	0.0%	8.6%
nov-13/ott-13	16.4%	8.1%	20.0%	20.7%	10.5%
dic-13/nov-13	6.4%	9.8%	4.5%	5.4%	7.0%
gen-14/dic-13	7.2%	7.0%	6.8%	10.7%	7.8%
feb-14/gen-14	15.0%	20.6%	19.0%	18.9%	21.3%
mar-14/feb-14	2.9%	8.3%	6.1%	5.5%	7.6%
apr-14/mar-14	0.0%	0.0%	0.0%	0.0%	0.0%
mag-14/apr-14	0.0%	-0.9%	-1.6%	0.0%	-4.1%
giu-14/mag-14	-3.4%	-5.9%	-6.4%	-2.3%	-10.3%
lug-14/giu-14	-5.9%	-2.4%	-4.3%	-1.2%	-6.7%
Variazione rispetto allo stesso mese dello scorso anno	MI	NO	PV	PV Mortara	VC
mag-14/mag-13	85.9%	87.6%	94.7%	98.6%	107.1%
giu-14/giu-13	77.1%	74.7%	79.7%	89.4%	77.8%
lug-14/lug-13	46.7%	53.2%	52.8%	70.4%	44.8%

Fonte: Elaborazione BMTI su listini prezzi camerali

*prezzo franco arrivo

Grafico 2.38: Prezzo medio (€/t) per CCIAA negli ultimi 13 mesi (franco partenza).

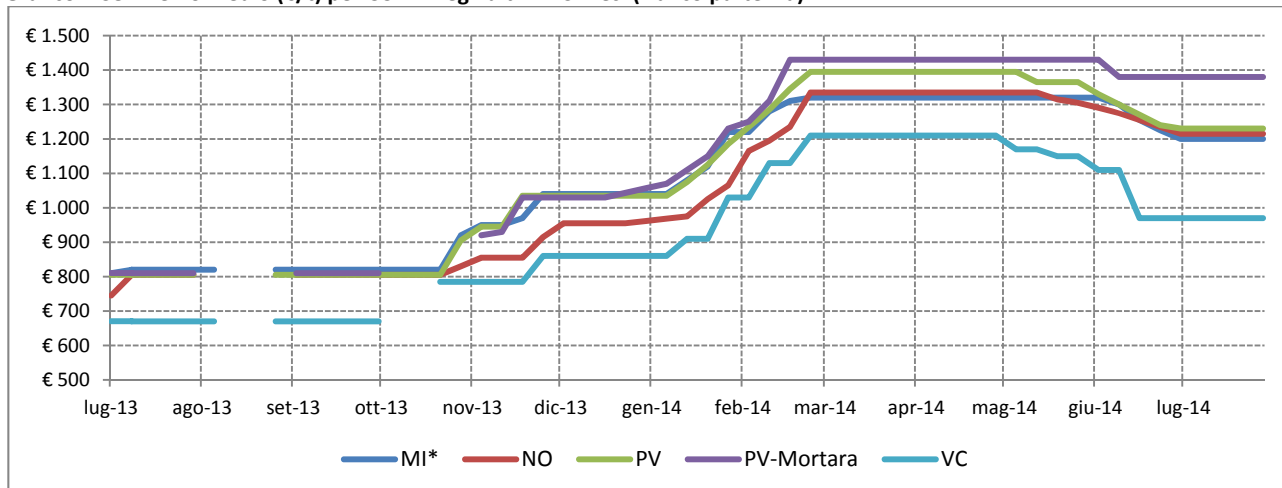

Fonte: Elaborazione BMTI su listini prezzi camerali

*prezzo franco arrivo



Gruppo Lungo B

Nel trimestre maggio-luglio le varietà appartenenti al gruppo Lungo B hanno proseguito l'andamento negativo registrato nel trimestre precedente e, per alcune varietà, in atto da inizio campagna. Qualche segnale positivo per i risoni si è verificato solo nelle rilevazioni di chiusura del mese di luglio.

Più nel dettaglio, il prezzo del risone Thaibonnet ha fatto registrare variazioni negative per tutto il trimestre su quasi tutte le piazze considerate. Sulla piazza di Pavia ha registrato una riduzione del -2,0% a maggio, -6,9% a giugno e -2,2% a luglio chiudendo il trimestre sui 217,50 €/t, in calo del -10,9% rispetto alla chiusura del trimestre precedente (grafico 2.39). Sulle piazze di Vercelli e Novara si sono registrate a giugno le variazioni mese su mese più accentuate, pari rispettivamente a -9,8% e -9,7%, mentre a luglio si sono verificate le uniche due lievi variazioni positive del periodo pari a +0,8% per Novara e +0,6% per Vercelli (tabella 2.20). Tutte le piazze monitorate hanno chiuso il trimestre in calo almeno del -10% rispetto ad aprile 2014. Le variazioni tendenziali si sono mantenute tra maggio e luglio 2014 negative su tutte le piazze: su quella di Pavia, in particolare, la variazione anno su anno si è attestata a -33% nel mese di luglio.

Il riso lavorato Thaibonnet ha proseguito il trend negativo del trimestre precedente accelerando la contrazione dei prezzi con variazioni congiunturali più marcate su tutte le piazze monitorate; in particolare Pavia ha segnato la variazione maggiore a giugno pari a -7,8%, mentre a luglio si è registrato -3,6%, chiudendo il trimestre sui 440 €/t (grafico 2.41). Anche per le altre piazze in esame si sono registrate le contrazioni più elevate a giugno: Pavia è seguita da Vercelli (-6,7%) e da Milano (-6,3%). Il confronto con i valori dello stesso periodo dell'anno precedente è stato negativo nel trimestre in esame su tutte le piazze: il riso lavorato Thaibonnet ha mostrato su Pavia nel mese di luglio la variazione tendenziale più elevata del trimestre pari a -33,8%.

Per quanto riguarda il riso lavorato parboiled Thaibonnet si è registrato lo stesso andamento della varietà non parboiled: Pavia ha segnato a giugno la variazione congiunturale negativa più accentuata del trimestre (-6,5%), seguita da Novara (-6,3%), Vercelli (-5,5%), Milano (-5,2%) e Pavia-Mortara (-2,8%). A luglio la contrazione dei prezzi è rallentata registrando variazioni mese su mese più contenute: i valori a Pavia si sono attestati sui 545 €/t, in calo del -2,9% rispetto a giugno e del -10,8% rispetto alla chiusura del trimestre precedente (grafico 2.43). Unica eccezione per Novara, unica piazza in crescita, che ha fatto rilevare una variazione congiunturale positiva a luglio pari a +11,5%, chiudendo il trimestre sui 543,33 €/t, +3,2% rispetto ad aprile 2014. Il confronto con lo stesso periodo dell'anno precedente mostra prezzi inferiori su tutte le piazze, con un calo su base annua che è andato aumentando nel corso trimestre in esame. Nel mese di luglio la piazza di Pavia ha registrato la contrazione anno su anno più accentuata e pari a -30,1% (tabella 2.22).



Risone – Thaibonnet

Gráfico 2.39: Prezzo medio (€/t) sulla piazza di Pavia nella campagna 13/14 e confronto con la campagna precedente (franco partenza).

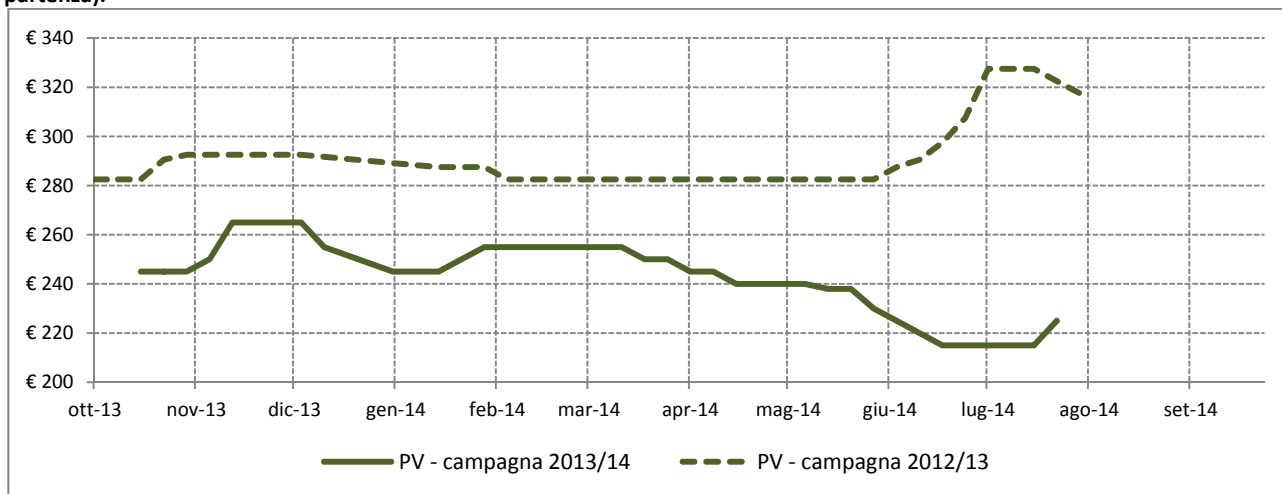

Fonte: Elaborazione BMTI su listini prezzi camerali

Tabella 2.20: Prezzi medi mensili (€/t) per CCIAA negli ultimi 15 mesi (franco partenza), variazioni congiunturali per CCIAA degli ultimi 12 mesi e variazioni tendenziali per CCIAA degli ultimi 3 mesi. In rosso le variazioni positive dei prezzi medi, in verde quelle negative.

Mese	MI*	NO	PV	PV Mortara	VC
mag-13	287.50	285.00	282.50	290.00	288.00
giu-13	296.25	295.00	295.75	298.75	297.75
lug-13	327.50	329.00	324.50	325.00	328.75
ago-13	327.50			320.00	
set-13					
ott-13	245.00	245.00	245.00	240.00	245.00
nov-13	257.50	253.75	256.25	252.50	254.75
dic-13	260.00	262.50	261.67	253.33	259.00
gen-14	251.25	255.00	246.25	246.25	252.75
feb-14	253.75	256.25	255.00	252.50	259.00
mar-14	255.00	258.00	253.75	251.25	258.00
apr-14	253.00	251.67	244.00	243.33	249.00
mag-14	243.75	243.75	239.00	236.25	242.50
giu-14	222.50	220.00	222.50	220.00	218.75
lug-14	222.50	221.67	217.50	218.33	220.00

Variazione rispetto al mese precedente	MI	NO	PV	PV Mortara	VC
ago-13/lug-13	0.0%			-1.5%	
set-13/ago-13					
ott-13/set-13					
nov-13/ott-13	5.1%	3.6%	4.6%	5.2%	4.0%
dic-13/nov-13	1.0%	3.4%	2.1%	0.3%	1.7%
gen-14/dic-13	-3.4%	-2.9%	-5.9%	-2.8%	-2.4%
feb-14/gen-14	1.0%	0.5%	3.6%	2.5%	2.5%
mar-14/feb-14	0.5%	0.7%	-0.5%	-0.5%	-0.4%
apr-14/mar-14	-0.8%	-2.5%	-3.8%	-3.2%	-3.5%
mag-14/apr-14	-3.7%	-3.1%	-2.0%	-2.9%	-2.6%
giu-14/mag-14	-8.7%	-9.7%	-6.9%	-6.9%	-9.8%
lug-14/giu-14	0.0%	0.8%	-2.2%	-0.8%	0.6%
Variazione rispetto allo stesso mese dello scorso anno	MI	NO	PV	PV Mortara	VC
mag-14/mag-13	-15.2%	-14.5%	-15.4%	-18.5%	-15.8%
giu-14/giu-13	-24.9%	-25.4%	-24.8%	-26.4%	-26.5%
lug-14/lug-13	-32.1%	-32.6%	-33.0%	-32.8%	-33.1%

Fonte: Elaborazione BMTI su listini prezzi camerali

*prezzo franco arrivo

Gráfico 2.40: Prezzo medio (€/t) per CCIAA negli ultimi 13 mesi (franco partenza).

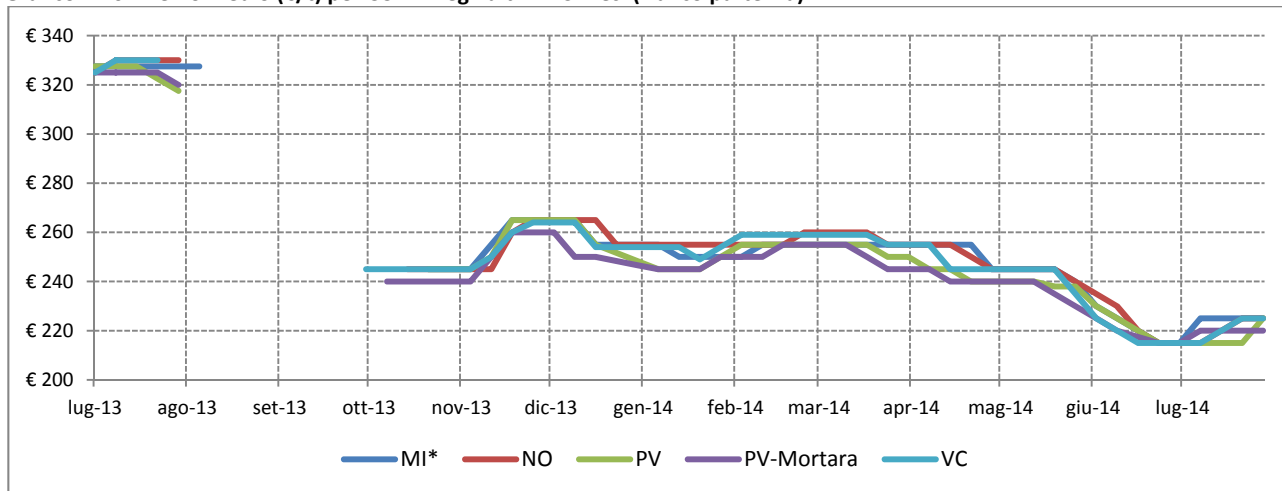

Fonte: Elaborazione BMTI su listini prezzi camerali

*prezzo franco arrivo



Riso lavorato – Thaubonnet e similari

Gráfico 2.41: Prezzo medio (€/t) sulla piazza di Pavia nella campagna 13/14 e confronto con la campagna precedente (franco partenza).

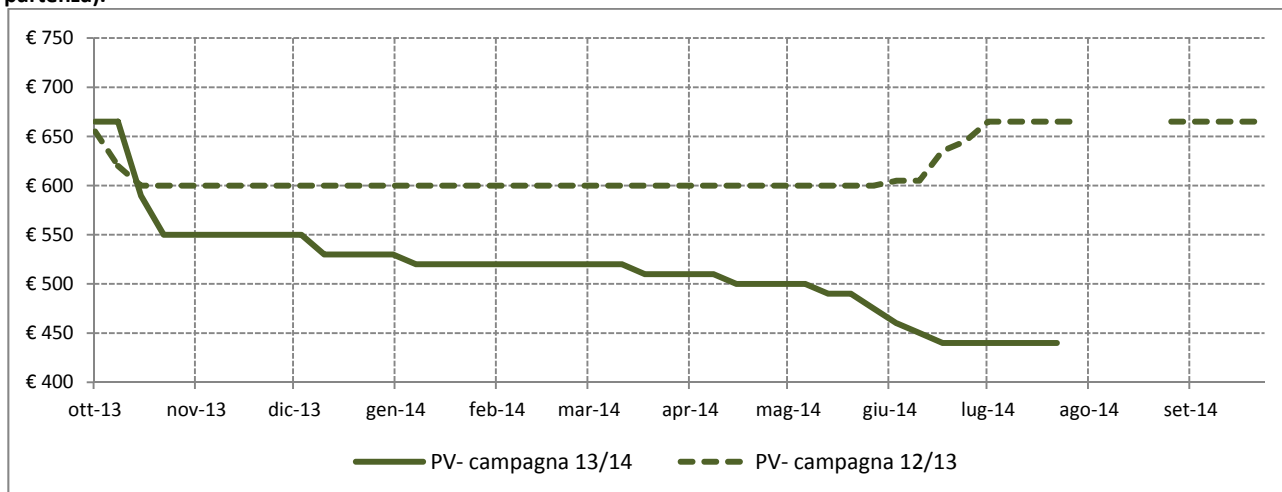

Fonte: Elaborazione BMTI su listini prezzi camerali

Tabella 2.21: Prezzi medi mensili (€/t) per CCIAA negli ultimi 15 mesi (franco partenza), variazioni congiunturali per CCIAA degli ultimi 12 mesi e variazioni tendenziali per CCIAA degli ultimi 3 mesi. In rosso le variazioni positive dei prezzi medi, in verde quelle negative.

Mese	MI*	NO	PV	PV Mortara	VC
mag-13	610.00	695.00	600.00	610.00	540.00
giu-13	622.50	702.50	622.50	630.00	545.00
lug-13	655.00	753.00	665.00	680.00	590.00
ago-13	655.00		665.00	680.00	585.00
set-13	655.00	755.00	665.00	680.00	580.00
ott-13	625.00	755.00	627.00	680.00	525.00
nov-13	555.00	612.50	550.00	535.00	477.50
dic-13	545.00	630.00	543.33	545.00	480.00
gen-14	535.00	615.00	522.50	535.00	480.00
feb-14	535.00	615.00	520.00	535.00	480.00
mar-14	535.00	615.00	517.50	527.50	477.50
apr-14	531.00	611.67	506.00	511.67	462.00
mag-14	512.50	605.00	495.00	503.75	450.00
giu-14	480.00	572.50	456.25	486.67	420.00
lug-14	465.00	515.00	440.00	470.00	416.67

Variazione rispetto al mese precedente	MI	NO	PV	PV Mortara	VC
ago-13/lug-13	0.0%		0.0%	0.0%	-0.8%
set-13/ago-13	0.0%		0.0%	0.0%	-0.9%
ott-13/set-13	-4.6%	0.0%	-5.7%	0.0%	-9.5%
nov-13/ott-13	-11.2%	-18.9%	-12.3%	-21.3%	-9.0%
dic-13/nov-13	-1.8%	2.9%	-1.2%	1.9%	0.5%
gen-14/dic-13	-1.8%	-2.4%	-3.8%	-1.8%	0.0%
feb-14/gen-14	0.0%	0.0%	-0.5%	0.0%	0.0%
mar-14/feb-14	0.0%	0.0%	-0.5%	-1.4%	-0.5%
apr-14/mar-14	-0.7%	-0.5%	-2.2%	-3.0%	-3.2%
mag-14/apr-14	-3.5%	-1.1%	-2.2%	-1.5%	-2.6%
giu-14/mag-14	-6.3%	-5.4%	-7.8%	-3.4%	-6.7%
lug-14/giu-14	-3.1%	-10.0%	-3.6%	-3.4%	-0.8%
Variazione rispetto allo stesso mese dello scorso anno	MI	NO	PV	PV Mortara	VC
mag-14/mag-13	-16.0%	-12.9%	-17.5%	-17.4%	-16.7%
giu-14/giu-13	-22.9%	-18.5%	-26.7%	-22.8%	-22.9%
lug-14/lug-13	-29.0%	-31.6%	-33.8%	-30.9%	-29.4%

Fonte: Elaborazione BMTI su listini prezzi camerali

*prezzo franco arrivo

Gráfico 2.42: Prezzo medio (€/t) per CCIAA negli ultimi 13 mesi (franco partenza).

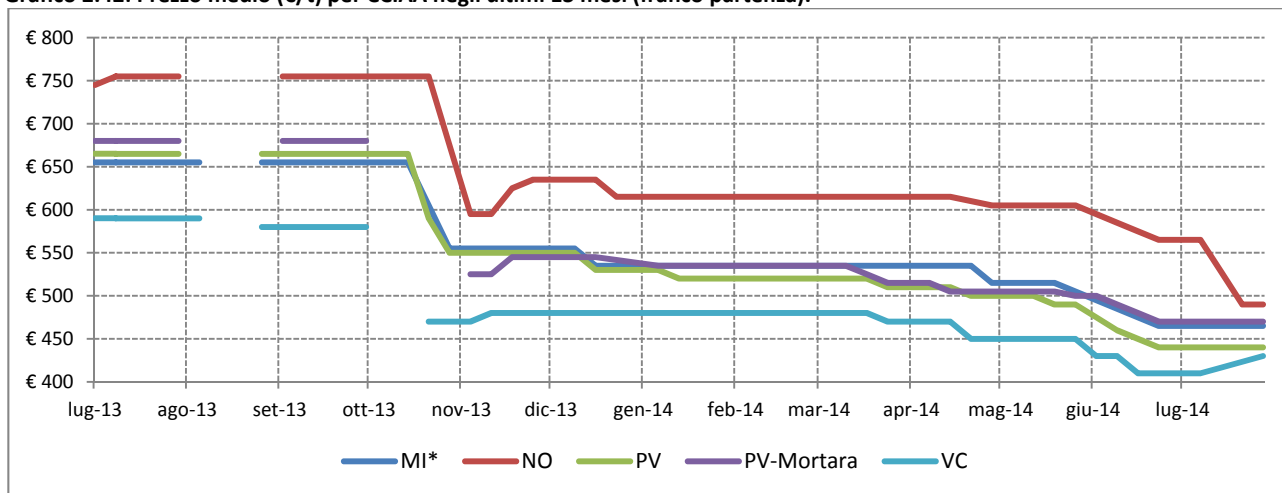

Fonte: Elaborazione BMTI su listini prezzi camerali

*prezzo franco arrivo



Riso lavorato parboiled – Thaibonnet

Gráfico 2.43: Prezzo medio (€/t) sulla piazza di Pavia nella campagna 13/14 e confronto con la campagna precedente (franco partenza).

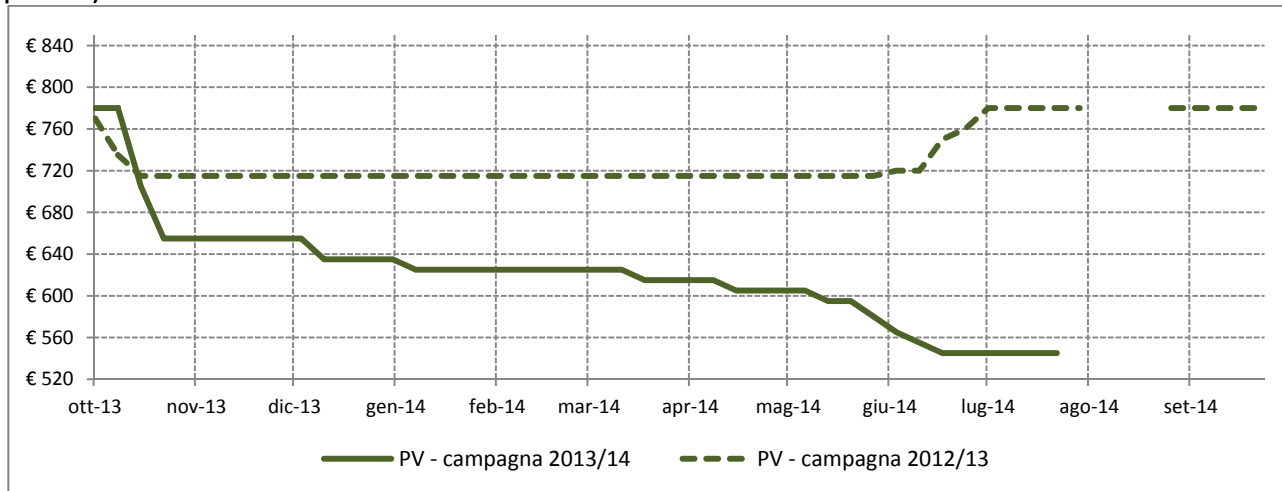

Fonte: Elaborazione BMTI su listini prezzi camerali

Tabella 2.22: Prezzi medi mensili (€/t) per CCIAA negli ultimi 15 mesi (franco partenza), variazioni congiunturali per CCIAA degli ultimi 12 mesi e variazioni tendenziali per CCIAA degli ultimi 3 mesi. In rosso le variazioni positive dei prezzi medi, in verde quelle negative.

Mese	MI*	NO	PV	PV Mortara	VC
mag-13	725.00	595.00	715.00	725.00	630.00
giu-13	737.50	602.50	737.50	740.00	640.00
lug-13	770.00	653.00	780.00	785.00	690.00
ago-13	770.00		780.00	785.00	690.00
set-13	770.00	655.00	780.00	785.00	690.00
ott-13	740.00	655.00	740.00	785.00	630.00
nov-13	670.00	527.50	655.00	650.00	577.50
dic-13	660.00	545.00	648.33	660.00	580.00
gen-14	650.00	530.00	627.50	650.00	580.00
feb-14	650.00	530.00	625.00	650.00	580.00
mar-14	650.00	530.00	622.50	642.50	577.50
apr-14	646.00	526.67	611.00	626.67	562.00
mag-14	627.50	520.00	600.00	618.75	550.00
giu-14	595.00	487.50	561.25	601.67	520.00
lug-14	580.00	543.33	545.00	585.00	516.67

Variazione rispetto al mese precedente	MI	NO	PV	PV Mortara	VC
ago-13/lug-13	0.0%		0.0%	0.0%	0.0%
set-13/ago-13	0.0%		0.0%	0.0%	0.0%
ott-13/set-13	-3.9%	0.0%	-5.1%	0.0%	-8.7%
nov-13/ott-13	-9.5%	-19.5%	-11.5%	-17.2%	-8.3%
dic-13/nov-13	-1.5%	3.3%	-1.0%	1.5%	0.4%
gen-14/dic-13	-1.5%	-2.8%	-3.2%	-1.5%	0.0%
feb-14/gen-14	0.0%	0.0%	-0.4%	0.0%	0.0%
mar-14/feb-14	0.0%	0.0%	-0.4%	-1.2%	-0.4%
apr-14/mar-14	-0.6%	-0.6%	-1.8%	-2.5%	-2.7%
mag-14/apr-14	-2.9%	-1.3%	-1.8%	-1.3%	-2.1%
giu-14/mag-14	-5.2%	-6.3%	-6.5%	-2.8%	-5.5%
lug-14/giu-14	-2.5%	11.5%	-2.9%	-2.8%	-0.6%
Variazione rispetto allo stesso mese dello scorso anno	MI	NO	PV	PV Mortara	VC
mag-14/mag-13	-13.4%	-12.6%	-16.1%	-14.7%	-12.7%
giu-14/giu-13	-19.3%	-19.1%	-23.9%	-18.7%	-18.8%
lug-14/lug-13	-24.7%	-16.8%	-30.1%	-25.5%	-25.1%

Fonte: Elaborazione BMTI su listini prezzi camerali

*prezzo franco arrivo

Gráfico 2.44: Prezzo medio (€/t) per CCIAA negli ultimi 13 mesi (franco partenza).

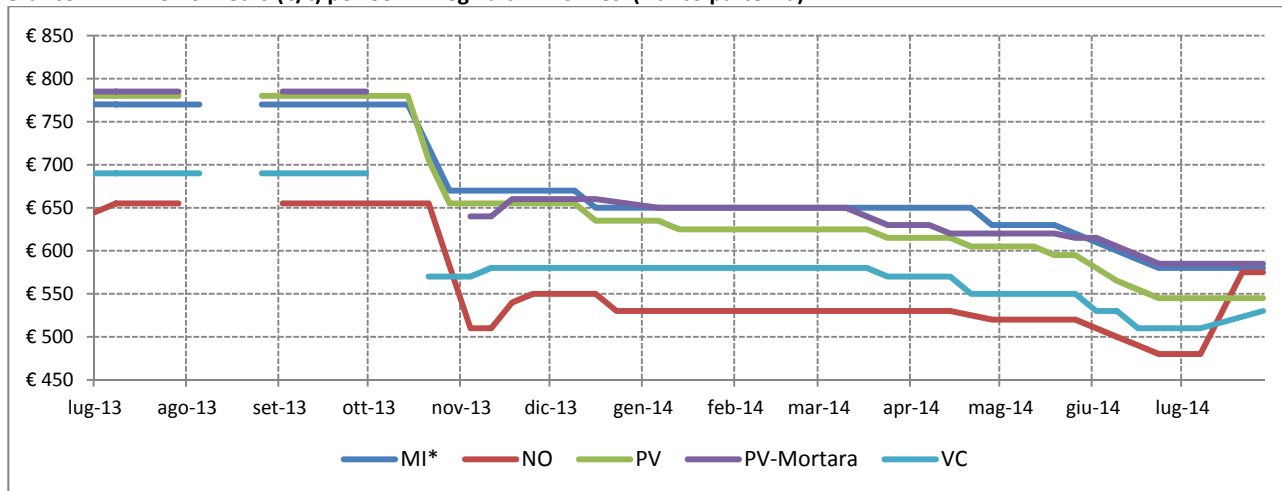

Fonte: Elaborazione BMTI su listini prezzi camerali

*prezzo franco arrivo



2.2 I prezzi del risone sulla Borsa Merci Telematica Italiana

Nei grafici seguenti viene riportata un'analisi dei prezzi medi e delle quantità scambiate mensilmente sul mercato telematico per alcune varietà di risone. Le contrattazioni concluse sulla Borsa Merci Telematica Italiana tra maggio e luglio 2014 hanno mostrato un aumento delle quotazioni per la quasi totalità delle varietà di risone analizzate, ad eccezione della varietà Gladio che, dopo il calo registrato a giugno, ha mostrato una lieve ripresa a luglio.

Grafico 2.45: Risone Centauro A – Prezzi medi mensili (€/t) e quantità (t) transate telematicamente in Italia.

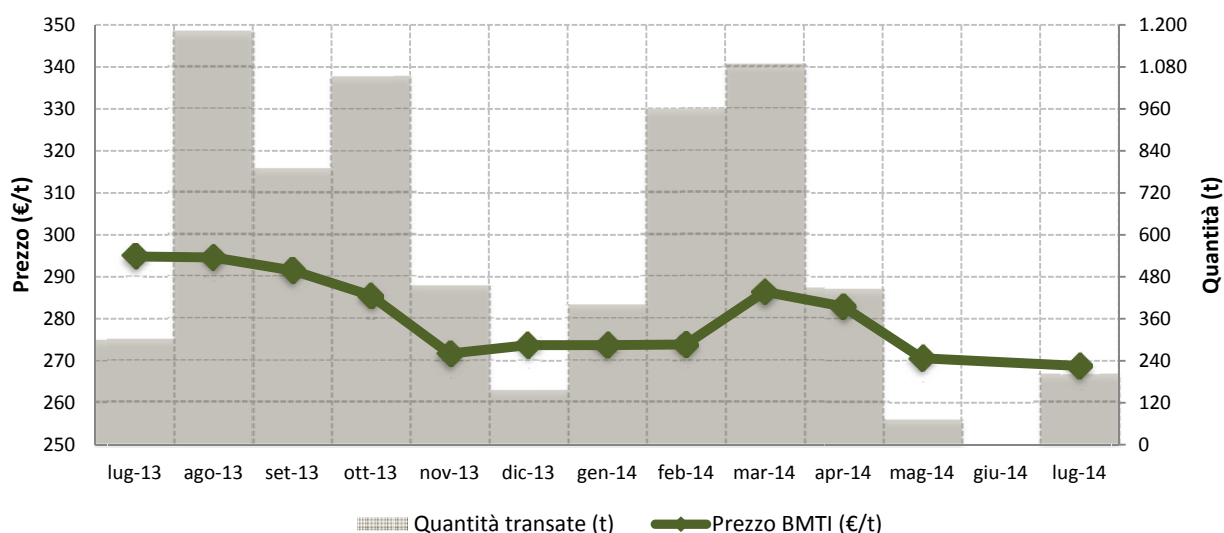

Fonte: Elaborazione BMTI su dati relativi alle contrattazioni effettuate sulla Borsa Merci Telematica Italiana. Il prezzo e le quantità di BMTI fanno riferimento ai contratti telematici franco partenza conclusi in Italia.

Grafico 2.46: Risone Creso A – Prezzi medi mensili (€/t) e quantità (t) transate telematicamente in Italia.

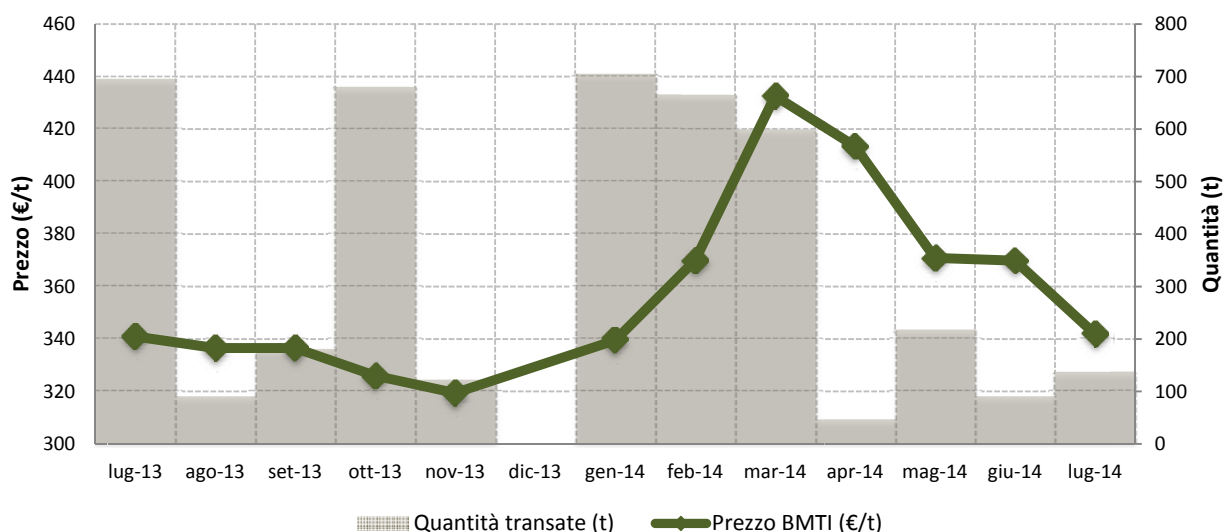

Fonte: Elaborazione BMTI su dati relativi alle contrattazioni effettuate sulla Borsa Merci Telematica Italiana. Il prezzo e le quantità di BMTI fanno riferimento ai contratti telematici franco partenza conclusi in Italia.



Grafico 2.47: Risone Gladio A – Prezzi medi mensili (€/t) e quantità (t) transate telematicamente in Italia.

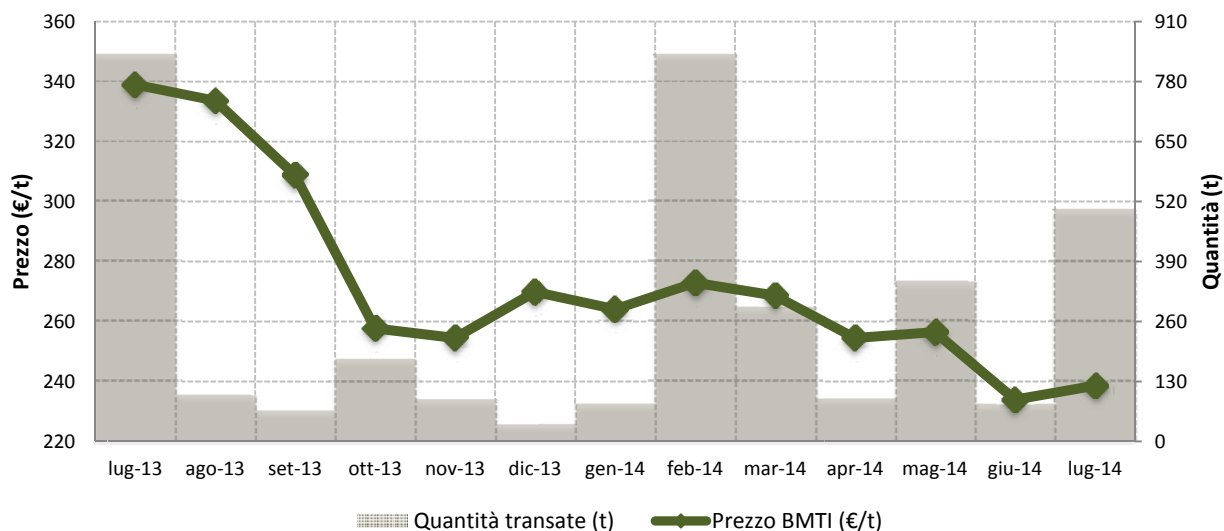

Fonte: Elaborazione BMTI su dati relativi alle contrattazioni effettuate sulla Borsa Merci Telematica Italiana. Il prezzo e le quantità di BMTI fanno riferimento ai contratti telematici franco partenza conclusi in Italia.

Grafico 2.48: Risone Loto A – Prezzi medi mensili (€/t) e quantità (t) transate telematicamente in Italia.

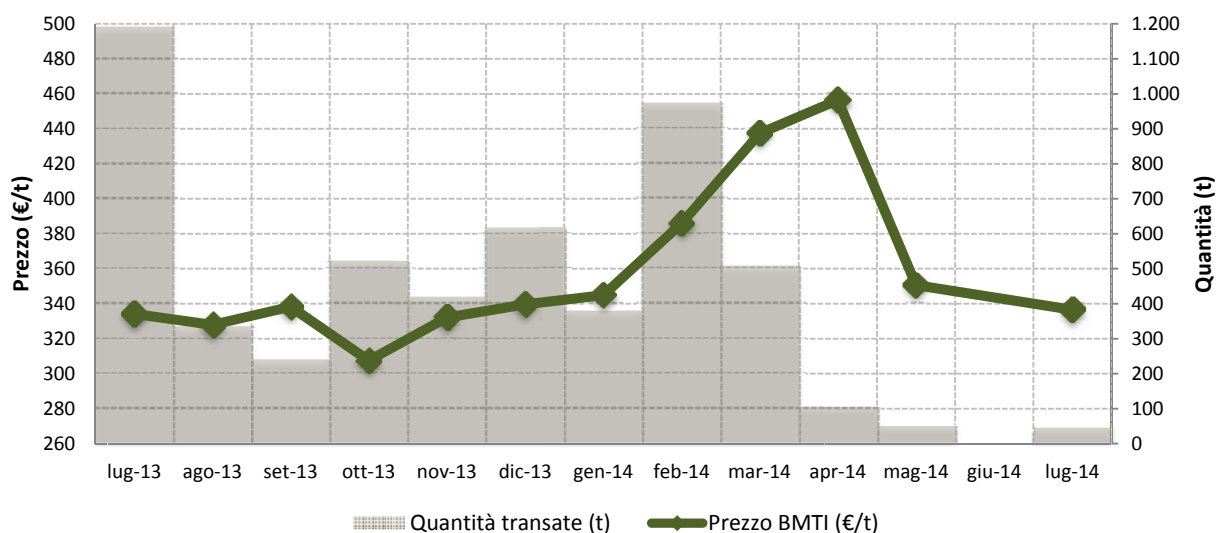

Fonte: Elaborazione BMTI su dati relativi alle contrattazioni effettuate sulla Borsa Merci Telematica Italiana. Il prezzo e le quantità di BMTI fanno riferimento ai contratti telematici franco partenza conclusi in Italia.



2.3 I prezzi al consumo del riso

I prezzi al consumo nazionali

Tabella 2.23: Variazioni congiunturali dell'indice dei prezzi al consumo nazionali degli ultimi 12 mesi e variazioni tendenziali degli ultimi tre mesi. In **rosso** le variazioni positive, in **verde** quelle negative.

Mese	Riso	Variazione rispetto al mese precedente	Riso
ago-13	108,30	ago-13/lug-13	0,2%
giu-13	108,20	set-13/ago-13	0,0%
lug-13	108,00	ott-13/set-13	0,0%
ago-13	108,20	nov-13/ott-13	-0,1%
set-13	108,20	dic-13/nov-13	0,2%
ott-13	108,20	gen-14/dic-13	0,2%
nov-13	108,10	feb-14/gen-14	0,3%
dic-13	108,30	mar-14/feb-14	0,1%
gen-14	108,50	apr-14/mar-14	0,4%
feb-14	108,80	mag-14/apr-14	0,4%
mar-14	108,90	giu-14/mag-14	0,3%
apr-14	109,30	lug-14/giu-14	0,1%
mag-14	109,70		
giu-14	110,00	Variazione rispetto allo stesso mese dello scorso anno	
lug-14	110,10	mag-14/mag-13	1,3%
		giu-14/giu-13	1,7%
		lug-14/lug-13	1,9%

Fonte: Elaborazione BMTI su dati Istat

I prezzi al consumo provinciali

Tabella 2.24: Prezzi medi mensili (€/kg) per provincia negli ultimi 15 mesi, variazioni congiunturali per provincia degli ultimi 12 mesi e variazioni tendenziali per provincia degli ultimi tre mesi. In **rosso** le variazioni positive dei prezzi medi, in **verde** quelle negative.

Mese	Milano	Novara	Vercelli	Verona	Variazione rispetto al mese precedente	Milano	Novara	Vercelli	Verona
apr-13	2,59	2,37	2,54	2,25	lug-13/giu-13	-1,5%	0,0%	6,5%	0,0%
mag-13	2,61	2,27	2,47	2,26	ago-13/lug-13	0,4%	7,9%	1,9%	-0,9%
giu-13	2,62	2,28	2,47	2,26	set-13/ago-13	3,1%	0,0%	-3,0%	1,8%
lug-13	2,58	2,28	2,63	2,26	ott-13/set-13	-0,7%	0,0%	0,4%	0,4%
ago-13	2,59	2,46	2,68	2,24	nov-13/ott-13	0,8%	1,2%	0,0%	-3,9%
set-13	2,67	2,46	2,60	2,28	dic-13/nov-13	2,6%	1,6%	1,1%	-6,8%
ott-13	2,65	2,46	2,61	2,29	gen-14/dic-13	0,4%	0,8%	2,7%	3,9%
nov-13	2,67	2,49	2,61	2,20	feb-14/gen-14	0,4%	-1,2%	0,0%	0,9%
dic-13	2,74	2,53	2,64	2,05	mar-14/feb-14	-0,4%	1,2%	0,0%	5,1%
gen-14	2,75	2,55	2,71	2,13	apr-14/mar-14	1,5%	-1,2%	-1,5%	2,2%
feb-14	2,76	2,52	2,71	2,15	mag-14/apr-14	5,7%	0,0%	-5,2%	0,4%
mar-14	2,75	2,55	2,71	2,26	giu-14/mag-14	-0,7%	0,0%	0,0%	0,0%
apr-14	2,79	2,52	2,67	2,31					
mag-14	2,95	2,52	2,53	2,32	Variazione rispetto allo stesso mese dello scorso anno				
giu-14	2,93	2,52	2,53	2,32	apr-14/apr-13	7,7%	6,3%	5,1%	2,7%
					mag-14/mag-13	13,0%	11,0%	2,4%	2,7%
					giu-14/giu-13	11,8%	10,5%	2,4%	2,7%

Fonte: Elaborazione BMTI su dati Istat

Il prezzo al consumo del riso ha confermato tra maggio e luglio 2014 l'andamento positivo in atto da novembre 2013, sebbene si sia denotato un rallentamento durante il trimestre. Su base annua le variazioni si sono confermate positive, accentuandosi lievemente (da +1,3% di maggio a +1,9% di luglio). A livello provinciale maggio ha mostrato un forte aumento mensile (+5,7%) sulla piazza di Milano a cui è seguita stabilità a giugno (-0,7%). Su base tendenziale, la variazioni annua è risultata positiva per tutto il periodo in esame su tutte le piazze.



3. Il mercato internazionale



3.1 Il mercato risicolo internazionale

Il mercato internazionale nel periodo giugno-agosto 2014 è stato caratterizzato da una ripresa dei prezzi delle varietà di riso thailandesi, conseguenza del blocco delle vendite sul mercato delle scorte governative. Dal lato dei fondamentali della domanda e dell'offerta, quest'ultima dovrebbe mantenersi stabile nella campagna 2014/15 mentre i consumi mondiali sono previsti in leggero aumento e dovrebbero assorbire l'intera produzione, determinando un calo degli stock mondiali di riso.

In base alle stime pubblicate nel mese di agosto dal Dipartimento dell'Agricoltura Statunitense (USDA), la **produzione mondiale** della campagna risicola 2014/15 si dovrebbe attestare sui 477,3 milioni di tonnellate, dato sostanzialmente in linea con quello dell'annata precedente (tabella 3.1), anche se leggermente inferiore rispetto alle prime stime di maggio.

Tabella 3.1: Produzione mondiale di riso nei principali paesi produttori (in migliaia di tonnellate)

	2012/13	2013/14	2014/15*	Var. % 2014-15/ 2013-14
Cina	143.000	142.530	144.000	1,0%
India	105.240	106.290	103.000	-3,1%
Indonesia	36.550	36.000	37.000	2,8%
Bangladesh	33.820	34.390	34.600	0,6%
Vietnam	27.537	28.000	28.200	0,7%
Thailandia	20.200	20.460	20.500	0,2%
Filippine	11.428	11.813	12.200	3,3%
Birmania	11.715	11.957	12.150	1,6%
Brasile	8.037	8.300	8.350	0,6%
Giappone	7.756	7.832	7.700	-1,7%
Mondo	471.704	475.801	477.349	0,3%

* stime

Fonte: Elaborazione BMTI su dati USDA

Il primo produttore mondiale di riso, la Cina, presenterebbe un raccolto di 144 milioni di tonnellate, in leggera crescita rispetto alla campagna 2013/14, con 1,4 milioni di tonnellate in più (+1%). Tra i principali produttori, si registrerebbe un aumento dei livelli produttivi anche per l'Indonesia che, con un incremento di 1 milione di tonnellate (+2,8%), presenterebbe un raccolto sui 37 milioni di tonnellate. La performance produttiva dell'Indonesia e degli

altri Paesi che registrerebbero un aumento della produzione sarebbe legata ad una maggiore area risicola e a rese più elevate. Al contrario, l'India, il secondo produttore mondiale di riso con 103 milioni di tonnellate nella campagna 2014/15, accuserebbe una contrazione produttiva del 3,1% rispetto alla campagna 2013/14, equivalente a quasi 3,3 milioni di tonnellate in meno. Il minore raccolto indiano sarebbe riconducibile ad un ritardo di circa due settimane della stagione dei monsoni. Le precipitazioni, inoltre, sono risultate sotto la media per cui le rese sono state minori rispetto all'annata precedente.

La **superficie** mondiale investita a riso per la campagna 2014/15 si confermerebbe sui 161 milioni di ettari, in crescita di 0,1 milioni di ettari rispetto alla campagna precedente, per l'espansione degli investimenti nei Paesi dell'Asia.

Dal lato della domanda, le stime di agosto evidenziano **consumi** sui 482,1 milioni di tonnellate, in aumento di oltre l'1% rispetto alla campagna 2013/14. I consumi dovrebbero dunque assorbire l'intera produzione mondiale, rispetto alla quale risulterebbero maggiori di 4,7 milioni di tonnellate. La domanda di riso sarebbe più sostenuta in Bangladesh, Birmania, Cina, India, Indonesia, Filippine e Stati Uniti.

Per quanto concerne gli **stock** mondiali di riso, questi si attesterebbero nella campagna 2014/15 sui 105,4 milioni di tonnellate, stima inferiore rispetto a quella di maggio. Rispetto all'annata precedente, le scorte risulterebbero in calo per la prima volta dalla campagna 2003/04, con una flessione del 5% rispetto all'annata 2013/14. Le maggiori contrazioni riguarderebbero Cina, India e Indonesia, mentre è stimata una crescita del 20% per gli Stati Uniti. Gli stock della Thailandia si manterrebbero invece stabili su livelli elevati: al riguardo, il governo thailandese ha sospeso la vendita sul mercato delle scorte di riso stoccato presso i magazzini, con l'intenzione di smaltire tali scorte in modo graduale.



Relativamente agli **scambi internazionali**, l'USDA ha rivisto al ribasso le stime di maggio, evidenziando per la campagna 2014/15 volumi scambiati pari a 41,1 milioni di tonnellate, in crescita di 411mila tonnellate (+1%) rispetto alla campagna precedente (tabella 3.2). In base alle stime, la Cina presenterebbe una crescita delle importazioni di riso rispetto all'annata precedente di 200mila tonnellate (+5,7%), riconducibile a diversi fattori: la crescita dei prezzi nel mercato domestico, il rallentamento della produzione cinese e l'aumento dei consumi nazionali. L'incremento maggiore interesserebbe la Nigeria, con 500mila tonnellate in più, equivalente al +16,7% rispetto alla campagna 2013/14: infatti, nonostante gli sforzi per incrementare la superficie risicola e le rese, la produzione di riso non ha soddisfatto totalmente la domanda interna in continua crescita. Rilevante è anche l'aumento di 150mila tonnellate (+10,3%) che si registrerebbe per le Filippine, le cui importazioni risulterebbero al massimo storico dal 2010. Tra i principali importatori non figura più l'Indonesia che, con 1.000 tonnellate di riso importato nella campagna 2014/15, accuserebbe una flessione rispetto all'annata precedente del 33%, equivalente a 400 tonnellate in meno.

Tabella 3.2: Principali paesi importatori di riso (in migliaia di tonnellate)

	2012/13	2013/14	2014/15*	Var. % 2014-15/ 2013-14
Cina	3.483	3.500	3.700	5,7%
Nigeria	2.400	3.000	3.500	16,7%
Iran	2.220	1.650	1.700	3,0%
Filippine	1.000	1.450	1.600	10,3%
Iraq	1.294	1.400	1.450	3,6%
Mondo	39.431	40.749	41.160	1,0%

* stima

Fonte: Elaborazione BMTI su dati USDA

Dal lato delle esportazioni, la Thailandia, con volumi nella campagna 2014/15 stimati sui 10 milioni di tonnellate, supererebbe l'India nella classifica mondiale, divenendo il primo paese esportatore di riso, grazie ai prezzi più competitivi. Rispetto alla campagna 2013/14 i

volumi esportati dalla Thailandia crescerebbero dell'11,1%, corrispondenti a un milione di tonnellate. Tra i principali Paesi esportatori, si osserverebbe una crescita anche per gli Stati Uniti (+11,1%), i quali conterebbero su una maggiore domanda e su prezzi competitivi, e per il Vietnam (+3,1%). L'India presenterebbe, al contrario, un calo del 13% nelle esportazioni, pari ad una differenza negativa di 1.300 tonnellate, a causa del raccolto meno abbondante e di una maggiore domanda domestica.

Tabella 3.3: Principali paesi esportatori di riso (in migliaia di tonnellate)

	2012/13	2013/14	2014/15*	Var. % 2014-15/ 2013-14
Thailandia	6.722	9.000	10.000	11,1%
India	10.480	10.000	8.700	-13,0%
Vietnam	6.700	6.500	6.700	3,1%
Pakistan	4.126	3.900	3.900	0,0%
Stati Uniti	3.293	3.150	3.500	11,1%
Mondo	39.431	40.749	41.160	1,0%

* stima

Fonte: Elaborazione BMTI su dati USDA

Focalizzandosi sui **prezzi** sui mercati internazionali, nel periodo giugno-agosto 2014 si è verificata un'inversione di tendenza per i prezzi delle varietà da esportazione thailandesi, in ripresa grazie alla decisione del Governo di bloccare le vendite di riso stoccato presso i magazzini (grafico 3.1). In particolare il prezzo del Thai B è passato da quasi 400 \$/t di maggio a 444 \$/t di agosto, presentando una crescita dell'11,3%. Di simile entità (+11,9%) il rialzo registrato dal Thai A, il cui prezzo dai 303 \$/t di maggio si è portato sui 339 \$/t di agosto. Il confronto con lo stesso periodo dell'anno precedente mostra per entrambe le varietà di riso thailandese una diminuzione delle variazioni tendenziali nel corso del trimestre: per il Thai B, si passa da -24,4% di giugno a -9,9% di agosto, mentre per il Thai A la variazione anno su anno è passata da -34,8% d'inizio trimestre a -20,8% di fine periodo.



Grafico 3.1: Prezzo medio mensile (\$/t) del riso Thai A1 Super e del riso 100% Thai B in Thailandia *

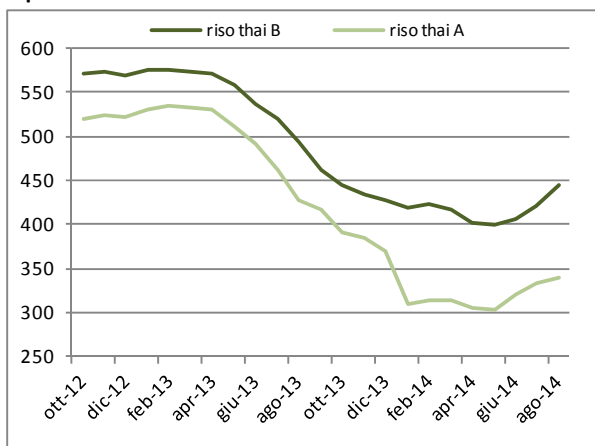

* Fob Bangkok

Fonte: Elaborazione BMTI su dati USDA

Diversa è la dinamica riscontrata sul mercato americano, caratterizzato nel periodo giugno-agosto 2014 da ribassi per i prezzi del risone (southern long grain rough) e del riso lavorato (southern long grain milled). Nello specifico, per il southern long grain rough si è interrotto a luglio 2014 il periodo di stabilità in atto da novembre 2013. Il prezzo dai 380 \$/t di maggio si è portato, dopo i ribassi di luglio ed agosto, sui 333 \$/t, mostrando una contrazione complessiva nel trimestre considerato del 12,4%. La variazione tendenziale, che era in calo da inizio anno, è

diventata negativa a giugno (-2,3%) e si è accentuata fino ad agosto (-13,7%). Anche il southern long grain milled ha registrato dei ribassi tra giugno ed agosto, portandosi a fine periodo sui 554 \$/t, in calo del 5,1% nel trimestre considerato. La dinamica tendenziale ha mostrato valori sempre su livelli inferiori rispetto a quelli del 2013, con flessioni anno su anno pari a - 9,7% a giugno, -10,9% a luglio a - 9% ad agosto.

Grafico 3.2: Prezzo medio mensile (\$/t) del risone (southern long grain rough) e del riso lavorato (southern long grain milled) negli Stati Uniti *

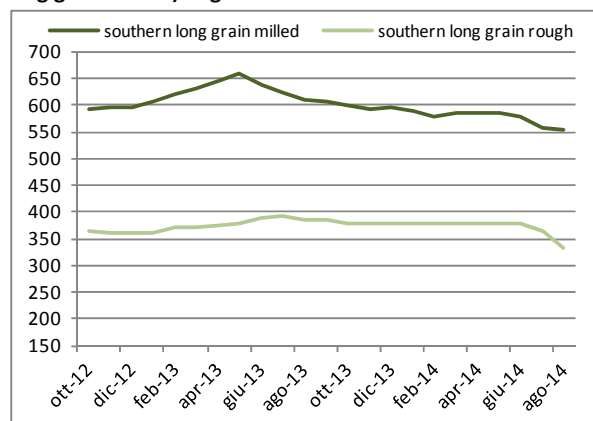

* US Gulf Port

Fonte: Elaborazione BMTI su dati USDA



3.2 Import-Export

Risone

Tabella 3.4: Esportazioni nazionali di risone in valore ed in volume nel periodo indicato e relativa variazione percentuale

	Valore in euro			Volume in tonnellate		
	gen13-apr13	gen14-apr14	var. %	gen13-apr13	gen14-apr14	var. %
Portogallo	820.156	1.436.663	75,2%	1.246	1.812	45,4%
Spagna	305.176	1.376.729	+++	468	2.321	+++
Francia	862.572	747.631	-13,3%	1.307	984	-24,7%
Romania	618.552	535.778	-13,4%	929	807	-13,1%
Paesi Bassi	419.578	522.201	24,5%	1.385	1.683	21,5%
Grecia	197.643	340.810	72,4%	307	411	33,9%
Marocco	714.564	316.498	-55,7%	962	420	-56,3%
UE-28	3.549.409	5.476.804	54,3%	6.160	8.771	42,4%
Mondo	4.514.587	5.916.642	31,1%	7.404	9.313	25,8%

Fonte: Elaborazione BMTI su dati ISTAT

Tabella 3.5: Importazioni nazionali di risone in valore ed in volume nel periodo indicato e relativa variazione percentuale

	Valore in euro			Volume in tonnellate		
	gen13-apr13	gen14-apr14	var. %	gen13-apr13	gen14-apr14	var. %
Francia	228.695	1.552.473	578,8%	434	3.919	801,9%
Romania	1.248.884	579.011	-53,6%	3.129	1.008	-67,8%
Spagna	0	477.342	-	0	1.042	-
Stati Uniti	688.527	305.359	-55,7%	80	40	-49,7%
Regno Unito	149.563	158.390	5,9%	149	135	-9,3%
Germania	67.102	82.828	23,4%	48	55	15,6%
Paesi Bassi	5.022	41.284	722,1%	6	9	50,5%
UE-28	1.724.656	2.896.008	67,9%	3.811	6.169	61,9%
Mondo	2.414.570	3.202.785	32,6%	3.892	6.211	59,6%

Fonte: Elaborazione BMTI su dati ISTAT

Tabella 3.6: Bilancia commerciale di risone in valore ed in volume nel periodo indicato e relativa variazione percentuale

	Valore in euro			Volume in tonnellate		
	gen13-apr13	gen14-apr14	var. %	gen13-apr13	gen14-apr14	var. %
Export	4.514.587	5.916.642	31,1%	7.404	9.313	25,8%
Import	2.414.570	3.202.785	32,6%	3.892	6.211	59,6%
Saldo	2.100.017	2.713.857	29,2%	3.513	3.102	-11,7%

Fonte: Elaborazione BMTI su dati ISTAT

Tabella 3.7: Prezzo medio all'esportazione (€/kg) e prezzo medio all'importazione (€/kg) nel periodo indicato e relativa variazione percentuale

	gen13-apr13	gen14-apr14	var. %
Prezzo medio export	0,61	0,64	4,2%
Prezzo medio import	0,62	0,52	-16,9%

Fonte: Elaborazione BMTI su dati ISTAT

Nei primi quattro mesi del 2014 le **esportazioni** di **risone** sono cresciute del 25,8% in volume (9.313 tonnellate) rispetto allo stesso periodo del 2014 (tabella 3.2), grazie soprattutto all'incremento delle spedizioni verso la Spagna e verso il Portogallo. Anche in valore si registra una crescita (+31,1%), con gli introiti attestati sui 5,9 milioni di euro. Il prezzo medio all'export è aumentato del 4,2% portandosi a 0,64 €/kg. Situazione analoga per le **importazioni** che si sono attestate a 6.211 tonnellate per un valore di 3,2 milioni di euro, in crescita del 59,6% rispetto allo scorso anno (tabella 3.3). Il forte calo dell'import proveniente dalla Romania (-669mila euro e -2.121 tonnellate) è stato più che compensato dagli arrivi dalla Francia (+3.484 tonnellate equivalente a +1,3 milioni di euro). Tuttavia, il prezzo medio all'import, attestandosi sui 0,52 €/kg, è risultato in calo del -16,9% (tabella 3.5). Risultato di questa dinamica è un saldo della **bilancia commerciale** (tabella 3.4) che, pur positivo (3.102 tonnellate per un valore di 2,7 milioni di euro), si è ridotto in volume dell'11,7% ed è cresciuto in valore del 29,2%.



Riso semigreggio

Tabella 3.8: Esportazioni nazionali di riso semigreggio in valore ed in volume nel periodo indicato e relativa variazione percentuale

	Valore in euro			Volume in tonnellate		
	gen13-apr13	gen14-apr14	var. %	gen13-apr13	gen14-apr14	var. %
Belgio	4.247.798	4.691.495	10,4%	6.412	7.615	18,8%
Germania	2.166.538	3.025.624	39,7%	2.601	3.015	15,9%
Paesi Bassi	2.859.750	2.498.958	-12,6%	4.769	3.619	-24,1%
Svizzera	1.900.597	2.354.418	23,9%	3.125	2.874	-8,0%
Francia	1.228.413	1.463.274	19,1%	1.181	1.166	-1,3%
Polonia	1.326.593	1.226.441	-7,5%	2.567	2.377	-7,4%
Regno Unito	544.582	535.140	-1,7%	657	545	-17,1%
UE-28	13.687.707	14.971.308	9,4%	19.946	20.249	1,5%
Mondo	15.926.352	17.985.413	12,9%	23.416	23.861	1,9%

Fonte: Elaborazione BMTI su dati ISTAT

Tabella 3.9: Importazioni nazionali di riso semigreggio in valore ed in volume nel periodo indicato e relativa variazione percentuale

	Valore in euro			Volume in tonnellate		
	gen13-apr13	gen14-apr14	var. %	gen13-apr13	gen14-apr14	var. %
India	10.346.861	15.265.566	47,5%	14.473	16.303	12,6%
Pakistan	1.220.065	3.233.407	165,0%	1.550	3.753	142,2%
Thailandia	1.264.454	938.023	-25,8%	1.330	1.051	-21,0%
Spagna	8.051	376.308	+++	12	334	+++
Romania	0	305.815	-	0	317	-
Argentina	74.320	185.864	150,1%	129	283	119,8%
Regno Unito	55.775	139.748	150,6%	55	103	87,5%
UE-28	207.955	1.133.826	445,2%	162	1.045	544,1%
Mondo	13.147.072	20.881.825	58,8%	17.708	22.712	28,3%

Fonte: Elaborazione BMTI su dati ISTAT

Tabella 3.10: Bilancia commerciale di riso semigreggio in valore ed in volume nel periodo indicato e relativa variazione percentuale

	Valore in euro			Volume in tonnellate		
	gen13-apr13	gen14-apr14	var. %	gen13-apr13	gen14-apr14	var. %
Export	15.926.352	17.985.413	12,9%	23.416	23.861	1,9%
Import	13.147.072	20.881.825	58,8%	17.708	22.712	28,3%
Saldo	2.779.280	-2.896.412	-204,2%	5.707	1.149	-79,9%

Fonte: Elaborazione BMTI su dati ISTAT

Tabella 3.11: Prezzo medio all'esportazione (€/kg) e prezzo medio all'importazione (€/kg) nel periodo indicato e relativa variazione percentuale

	gen13-apr13	gen14-apr14	var. %
Prezzo medio export	0,68	0,75	10,8%
Prezzo medio import	0,74	0,92	23,8%

Fonte: Elaborazione BMTI su dati ISTAT

Relativamente al **riso semigreggio** le **esportazioni** nazionali nel periodo gennaio-aprile 2014 (tabella 3.6) sono cresciute su base annua in valore del 12,9% (+2 milioni di euro) e in volume dell'1,9% (+ 445 tonnellate). Questa dinamica è dipesa, in particolare, dall'incremento dell'export in valore verso Germania (+39,7%), Svizzera (+23,9%) e Belgio (+10,4%) che coprono oltre la metà dell'export italiano. Il prezzo medio all'export (tabella 3.9) ha registrato una crescita annua del 10,8%, attestandosi su 0,75 €/kg. Dal lato dell'**import** si è registrato un forte aumento in volume (+28,3%) e soprattutto in valore (+58,8%). Tale trend è riconducibile alla crescita degli arrivi di prodotto dal Pakistan e dall'India (tabella 3.7). Il prezzo medio dell'import si è attestato sui 0,92 €/kg, registrando una crescita del 23,8% (tabella 3.9). L'importante aumento delle importazioni continua a mantenere negativo il saldo della **bilancia commerciale**, con un deficit di quasi 2,9 milioni di euro in valore e di oltre mille tonnellate in volume (tabella 3.8).



Riso semilavorato e lavorato**Tabella 3.12: Esportazioni nazionali di riso semilavorato e lavorato in valore ed in volume nel periodo indicato e relativa variazione percentuale**

PAESI	Valore in euro			Volume in tonnellate		
	gen13-apr13	gen14-apr14	var. %	gen13-apr13	gen14-apr14	var. %
Germania	25.047.947	32.742.750	30,7%	36.572	41.265	12,8%
Francia	29.603.531	28.295.887	-4,4%	39.181	35.596	-9,1%
Turchia	11.437.294	12.803.715	11,9%	18.776	18.613	-0,9%
Regno Unito	15.213.949	11.237.199	-26,1%	23.066	16.485	-28,5%
Belgio	7.675.628	8.981.307	17,0%	10.250	11.472	11,9%
Libano	2.351.013	4.990.559	112,3%	3.516	7.315	108,1%
Austria	5.161.938	4.928.072	-4,5%	6.234	5.838	-6,4%
UE-28	118.697.171	120.583.862	1,6%	175.081	166.069	-5,1%
Mondo	145.179.437	155.314.804	7,0%	211.561	211.170	-0,2%

Fonte: Elaborazione BMTI su dati ISTAT

Tabella 3.13: Importazioni nazionali di riso semilavorato e lavorato in valore ed in volume nel periodo indicato e relativa variazione percentuale

	Valore in euro			Volume in tonnellate		
	gen13-apr13	gen14-apr14	var. %	gen13-apr13	gen14-apr14	var. %
Thailandia	2.738.273	2.796.821	2,1%	2.848	3.342	17,3%
Francia	2.231.545	2.702.669	21,1%	2.249	2.123	-5,6%
India	1.749.124	2.353.219	34,5%	2.303	2.323	0,9%
Cambogia	647.793	2.158.812	233,3%	903	3.481	285,5%
Spagna	134.544	1.120.166	732,6%	106	1.678	1486,8%
Pakistan	691.141	875.428	27%	792	965	21,9%
Romania	479.616	868.128	81,0%	764	825	8,0%
UE-28	4.633.554	7.114.087	53,5%	4.569	6.337	38,7%
Mondo	11.006.445	16.340.586	48,5%	12.084	18.510	53,2%

Fonte: Elaborazione BMTI su dati ISTAT

Tabella 3.14: Bilancia commerciale di riso semilavorato e lavorato in valore ed in volume nel periodo indicato e relativa variazione percentuale

	Valore in euro			Volume in tonnellate		
	gen13-apr13	gen14-apr14	var. %	gen13-apr13	gen14-apr14	var. %
Export	145.179.437	155.314.804	7,0%	211.561	211.170	-0,2%
Import	11.006.445	16.340.586	48,5%	12.084	18.510	53,2%
Saldo	134.172.992	138.974.218	3,6%	199.477	192.660	-3,4%

Fonte: Elaborazione BMTI su dati ISTAT

Tabella 3.15: Prezzo medio all'esportazione (€/kg) e prezzo medio all'importazione (€/kg) nel periodo indicato e relativa

	gen13-apr13	gen14-apr14	var. %
Prezzo medio export	0,69	0,74	7,2%
Prezzo medio import	0,91	0,88	-3,1%

Fonte: Elaborazione BMTI su dati ISTAT

Le **esportazioni** di **riso semilavorato e lavorato** hanno registrato tra gennaio e aprile 2014 un leggero calo in volume (-0,2%) e una crescita in valore (+7%) (tabella 3.10). Questa dinamica è riconducibile alla crescita dei quantitativi esportati verso la Germania (+4.693 tonnellate corrispondente a +7,7 milioni di euro) che compensa il calo verso il Regno Unito (-6.582 tonnellate pari a -3,98 milioni di euro). Il prezzo medio all'export (0,74 €/kg) è cresciuto su base annua del +7,2% (tabella 3.13). Nel primo quadrimestre dell'anno si è registrato un forte incremento delle **importazioni** (tabella 3.11) pari in volume a 18.510 tonnellate (+53,2% rispetto al 2013) per un valore di circa 16 milioni di euro (+48,5%). L'andamento è dipeso principalmente dall'aumento dei volumi importati dalla Cambogia che sono quasi quadruplicati. Il prezzo medio all'import, attestato sui 0,88 €/kg, è diminuito del -3,1% rispetto a gennaio-aprile 2013 (tabella 3.13). La **bilancia commerciale** (tabella 3.12) conferma il saldo positivo registrando un aumento in termini di valore (+3,6%) ed un peggioramento in termini di volume (-3,4%).



*4. Approfondimento:
Importazioni nazionali
ed europee di riso
lavorato provenienti
dai Paesi EBA*



4.1 Importazioni nazionali ed europee di riso lavorato provenienti dai Paesi EBA

La rilevanza che la tematica delle importazioni di riso lavorato a dazio agevolato dai Paesi EBA (Everything but arms) ha assunto nell'attuale campagna sia in Italia che nell'Unione Europea ha suggerito di realizzare in questo numero un ulteriore aggiornamento sull'impatto dei volumi importati da tali Paesi da parte dell'Italia e dell'UE. In base ai dati forniti dalla Commissione Europea lo scorso 26 giugno e riferiti alla campagna 2013/14, emerge che nei primi quattro mesi del 2014 si è verificato, rispetto allo stesso periodo dell'anno precedente, un aumento del 30,4% delle importazioni di riso semilavorato e lavorato nell'Unione Europea, prossime a toccare le 500mila tonnellate (tabella 1.1). Tale crescita è riconducibile alle maggiori importazioni della varietà Indica (+38,3%), mentre è diminuito l'import del riso Japonica (-3,7%). Nel periodo in considerazione sono aumentati anche i volumi importati di risone (+13,4%) e di riso semigreggio (+3,5%).

Tabella 1.1: Importazioni di riso (in tonnellate) nell'Unione Europea (UE27/28) nelle campagne 2012/13 e 2013/14 (periodo settembre-aprile)

	2012/13	2013/14	Var. %
Risone	1.817	2.060	13,4%
Riso da semina	113,9	58,3	-48,8%
Japonica	1.699	1.954	15,0%
Indica	5	48	+++
Semigreggio	498.015	515.579	3,5%
Japonica	7.887	8.807	11,7%
Indica	490.128	506.772	3,4%
<i>Basmati</i>	313.208	316.417	1,0%
<i>Indica non Basmati</i>	176.920	190.355	7,6%
<i>Semigreggio escl. Basmati</i>	184.807	199.162	7,8%
Semilavorato e lavorato	375.846	489.927	30,4%
Japonica	71.201	68.556	-3,7%
Indica	304.645	421.371	38,3%
Rotture di riso	254.998	243.737	-4,4%

Fonte: Commissione Europea

Considerando più nel dettaglio il trend delle importazioni di riso lavorato nel mercato comunitario dall'inizio della campagna 2013/14 fino a maggio 2014 (grafico 1.1), si osserva come l'incidenza dei Paesi EBA, dopo essere passata dal 10% al 29% nel corso della campagna 2012/13,

nel periodo tra marzo e maggio 2014 si sia mantenuta oltre il 30%, toccando il massimo ad aprile 2014 (34%). Nel mese di maggio le importazioni nell'Unione Europea di riso lavorato sono rallentate dell'8,8% rispetto ad aprile: in particolare, i volumi provenienti dai Paesi EBA sono calati del 13,6% e quelli dai Paesi non EBA del 6,4%.

Grafico 1.1: Andamento delle importazioni di riso lavorato nell'Unione Europea dai Paesi EBA e non EBA (in tonnellate)

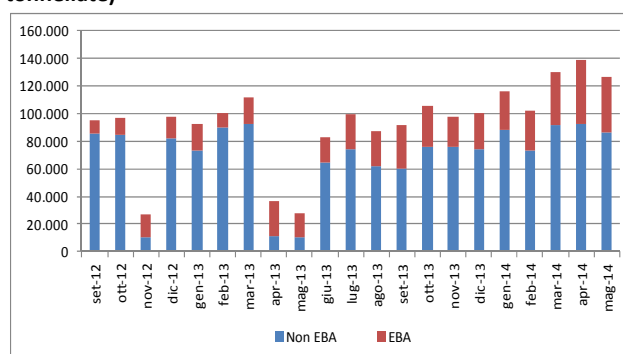

Fonte: Commissione Europea

Il dato cumulato sulle importazioni di riso lavorato dall'inizio della campagna 2013/14 nel mercato comunitario mostra, tuttavia, una crescita del 47% rispetto allo stesso periodo della campagna precedente, superando a maggio 1 milione di tonnellate.

Tabella 1.2: Importazioni di riso lavorato nell'Unione Europea (UE27/28) nelle campagne 2012/13 e 2013/14 (in tonnellate) dai Paesi EBA e non EBA

	Importazioni di riso nell'Unione Europea			
	Non EBA	EBA	Totale	% EBA
da set-12 a mag-13	539.317	146.488	685.805	21%
da set-13 a mag-14	719.072	291.199	1.010.271	29%
var. %	33%	99%	47%	-

Fonte: Commissione Europea

Questa dinamica è legata principalmente ad un raddoppio ad oltre 291mila tonnellate dei volumi provenienti dai Paesi che godono del regime di dazi agevolati, mentre l'import dagli altri Paesi è aumentato del 33%. Nello stesso periodo si è accentuata anche l'incidenza dei Paesi EBA sulle importazioni di riso lavorato nell'Unione Europea, salita al 29% e aumentata di otto punti percentuali rispetto all'annata precedente.



Considerando le varietà Indica, il peso dei volumi provenienti dai Paesi EBA è stato massimo (+31%) nel mese di agosto 2013. Nel prosieguo è oscillato tra +26% e +31%. Anche per le varietà Indica, il mese di maggio 2014 ha presentato un calo dei volumi importati dell'8,8% rispetto ad aprile. I quantitativi provenienti dai Paesi EBA sono rimasti sostanzialmente stabili, mentre sono diminuiti di quasi il 12% quelli derivanti dagli altri Paesi.

Grafico 1.2: Andamento delle importazioni di riso lavorato Indica nell'Unione Europea dai Paesi EBA e non EBA (in tonnellate)

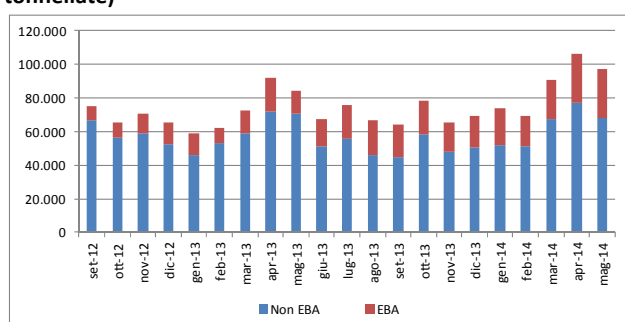

Fonte: Commissione Europea

Prendendo in considerazione il dato cumulato sulle importazioni di riso lavorato Indica da inizio campagna 2013/14 fino a maggio 2014, si evidenziano volumi oltre le 700mila tonnellate, in aumento del 10% rispetto allo stesso periodo dell'annata precedente. In particolare, sono cresciute del 77% a quasi 200mila tonnellate le importazioni dai Paesi che godono dei dazi agevolati, al contrario dei volumi derivanti dai Paesi non EBA che hanno subito un calo del 4%. Va osservato come il peso dei Paesi EBA sia aumentato nella campagna 2013/14 rispetto alla precedente, passando dal 17% al 28%.

Tabella 1.3: Importazioni di riso lavorato Indica nell'Unione Europea (UE27/28) nelle campagne 2012/13 e 2013/14 (in tonnellate) dai Paesi EBA e non EBA

	Importazioni di riso Indica nell'Unione Europea			% EBA
	Non EBA	EBA	Totale	
da set-12 a mag-13	534.470	112.207	646.677	17%
da set-13 a mag-14	515.391	199.094	714.485	28%
var. %	-4%	77%	10%	-

Fonte: Commissione Europea

Concentrando l'attenzione sul mercato italiano, i primi otto mesi della campagna risicola 2013/14

(settembre-aprile) hanno mostrato un aumento delle importazioni nazionali di riso semilavorato e lavorato del 43% anno su anno, oltre le 35mila tonnellate. Le importazioni dalla Cambogia nello stesso periodo sono più che quadruplicate superando le 7mila tonnellate. Il peso della Cambogia sul totale dell'import nazionale di riso semilavorato e lavorato è dunque passato dal 7% della campagna 2012/13 al 20% della campagna 2013/14, sempre considerando il periodo settembre-aprile.

Tabella 1.6: Importazioni italiane di riso semilavorato e lavorato nelle ultime due campagne fino al mese di febbraio (in tonnellate)

	2012/13 (set-apr)	2013/14 (set-apr)*	Var. %
Cambogia	1.770	7.195	307%
Mondo	24.824	35.603	43%
Cambogia/Mondo	7%	20%	-

* provvisorio

Fonte: Istat

Negli ultimi mesi stanno assumendo rilevanza nel mercato italiano anche i volumi di riso lavorato provenienti dalla Birmania, altro Paese verso il quale l'Unione Europea ha concesso le importazioni di riso a dazio agevolato. L'import italiano dalla Birmania è iniziato nel mese di dicembre 2013 con una quantità esigua (50 tonnellate). Da febbraio 2014 sono aumentate notevolmente, con 490 tonnellate: dal primo ingresso in Italia dei volumi provenienti dalla Birmania fino ad aprile 2014 sono state importate complessivamente 1.182 tonnellate di riso semilavorato e lavorato.

Grafico 1.3: Importazioni italiane di riso semilavorato e lavorato dalla Birmania (in tonnellate)

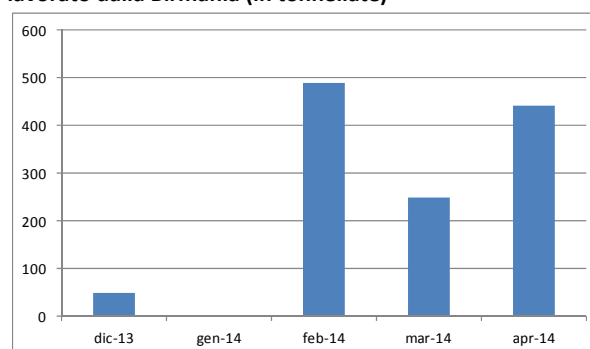

Fonte: Commissione Europea



Il boom delle importazioni a dazio agevolato dai Paesi meno avanzati ha continuato a destare preoccupazione presso gli operatori, che risentono della concorrenza del prodotto estero. Le organizzazioni professionali del settore risicolo hanno attuato durante la campagna 2013/14 una pressione crescente per portare all'attenzione della Commissione Europea questa situazione,

chiedendo l'applicazione della clausola di salvaguardia prevista nel regolamento (CE) n.732/2008. Il 17 luglio il Ministero dello Sviluppo Economico ha quindi ufficialmente presentato a Bruxelles la richiesta di applicare la clausola di salvaguardia per il riso importato dalla Cambogia.



*5. Analisi delle superfici
investite a riso a Pavia e
approfondimento sul
gruppo Ariete - Loto*



5.1 Superficie investita a riso a Pavia e in Italia per gruppi varietali

Tabella 5.1: Superficie (ha) investita a riso a Pavia e in Italia per gruppi varietali (Anno 2013*)

	Anno 2013*		
	Pavia	Italia	% Pavia/Italia
TONDO	23.290	56.189	41,4%
LUNGO B	20.749	71.446	29,0%
LOTO - ARIETE	7.750	37.782	20,5%
ARBORIO	7.199	13.212	54,5%
CARNAROLI	4.651	9.945	46,8%
BALDO	3.488	11.242	31,0%
S. ANDREA	2.849	5.868	48,6%
VARIE LUNGO A	1.127	2.840	39,7%
VIALONE NANO	1.293	3.818	33,9%
ROMA	1.284	2.175	59,0%
VARIE MEDIO	126	809	15,6%
PADANO	65	318	20,3%
LIDO	0	375	0,1%
Totale	73.870	216.019	34,2%

Fonte: Elaborazione BMTI su dati Ente Nazionale Risi (*dati provvisori)

Grafico 5.1: Suddivisione della superficie investita a riso a Pavia (A) e in Italia (B) per gruppi varietali (Anno 2013*)

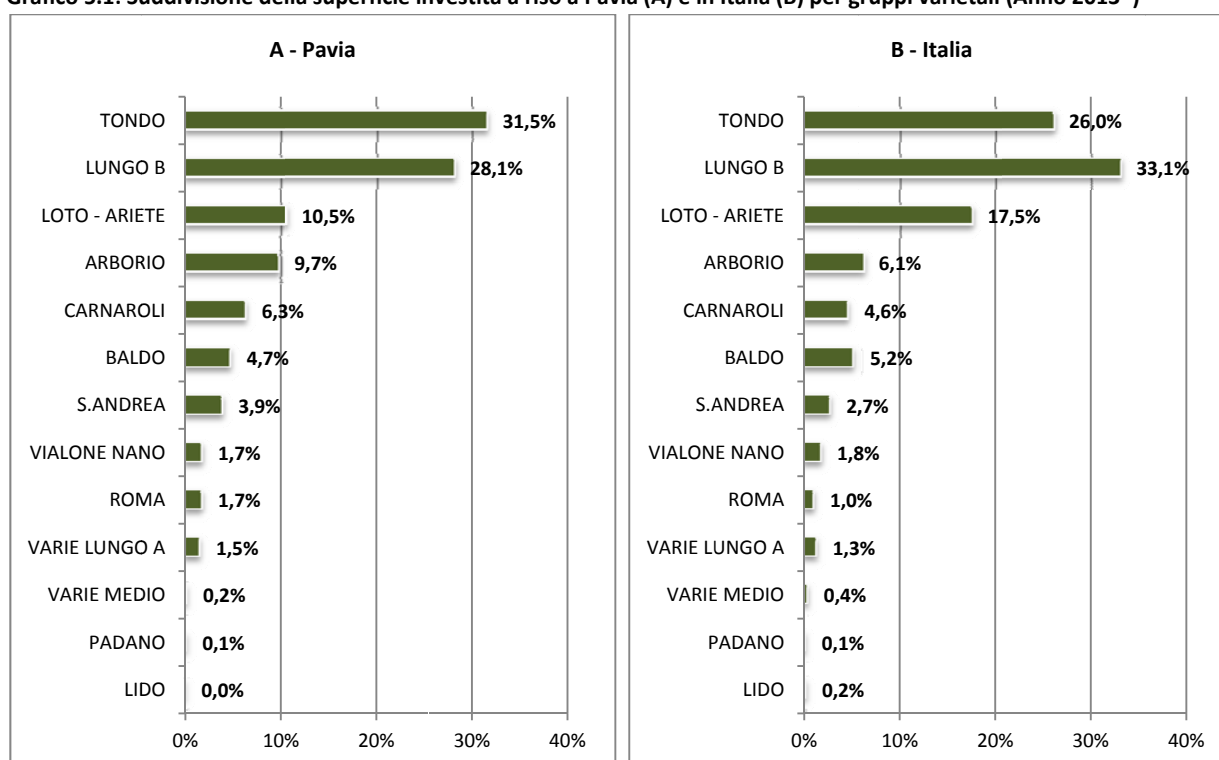

Fonte: Elaborazione BMTI su dati Ente Nazionale Risi (*dati provvisori)

Dall'analisi del grafico 5.1 si evidenzia che la composizione della superficie risicola nella provincia di Pavia, pari a circa 73.870 ettari nel 2013 e rappresentante il 34,2% della superficie investita a riso in Italia, è incentrata principalmente sulla produzione di tre gruppi: Tondo (31,5%), Lungo B (28,1%) e Loto-Ariete (10,5%) occupano infatti poco più di 51mila ettari, oltre il 70% della superficie investita. Il gruppo Roma è quello con la maggior incidenza sulla produzione nazionale, rappresentando infatti quasi il 59% delle superfici nazionali dedicate a questo gruppo varietale; seguono il gruppo Arborio (54,5%) e il gruppo S. Andrea (48,6%).



5.2 Approfondimento sul gruppo “Loto-Ariete”

Tabella 5.2: Superficie (ha) investita a riso a Pavia e in Italia per varietà (Anno 2013*)

	Anno 2013*		
	Pavia	Italia	% Pavia/Italia
Luna CL	3.306	8.084	40,9%
Augusto	1.258	4.349	28,9%
Ronaldo	1.201	5.259	22,8%
Loto	598	4.244	14,1%
Dardo	380	9.414	4,0%
Altro LOTO-ARIETE	1.006	6.432	15,6%
LOTO-ARIETE	7.750	37.782	20,5%

Fonte: Elaborazione BMTI su dati Ente Nazionale Risi (*dati provvisori)

Grafico 5.2: Suddivisione della superficie investita a riso Loto-Ariete a Pavia (A) e in Italia (B) per varietà (Anno 2013*)

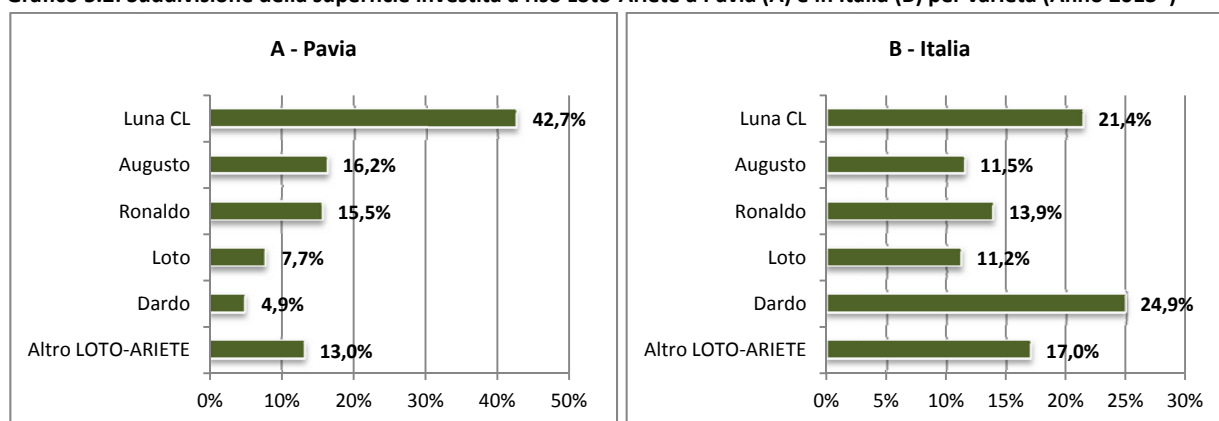

Fonte: Elaborazione BMTI su dati Ente Nazionale Risi (*dati provvisori)

Grafico 5.3: Riso Loto-Ariete – Superficie (ha) investita a Pavia (A) e in Italia (B) (2004-2013)*

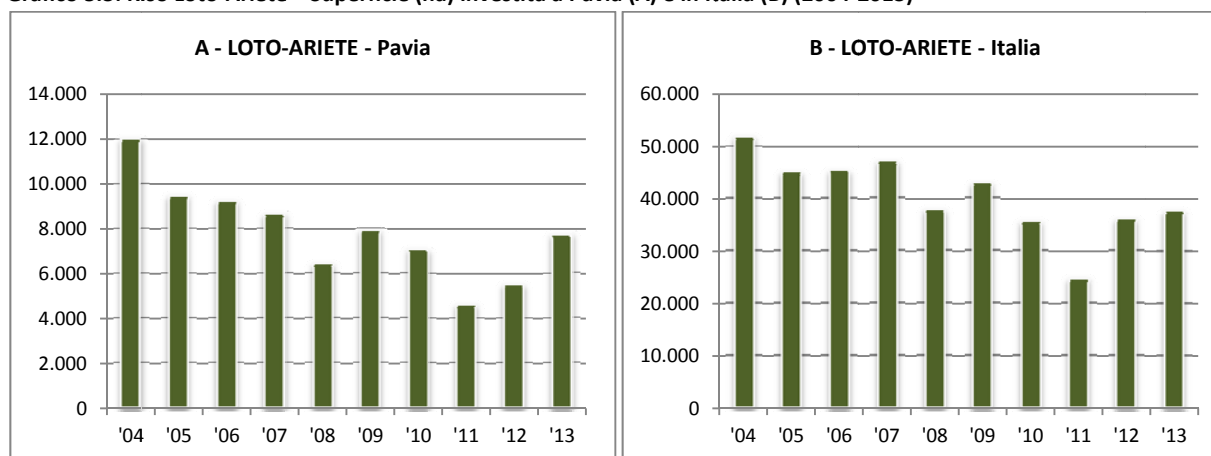

Fonte: Elaborazione BMTI su dati Ente Nazionale Risi (* Per il 2013 dati provvisori; dal 2004 al 2011 il totale delle superfici è dato dalla somma dei gruppi Ariete-Drago e Loto)

Soffermandosi sul gruppo Loto-Ariete, le superfici coltivate a Pavia rappresentano un quinto circa del totale nazionale. Dal grafico 5.2 si osserva come la varietà Luna CL sia quella con maggiore superficie coltivata nella provincia pavese nel 2013 (42,7%), mentre a livello nazionale pesa per il 21,4%. A livello provinciale l'andamento della superficie investita per il gruppo Loto-Ariete risulta decrescente, con alcune oscillazioni, fino al 2011, anno in cui si tocca il minimo di circa 4.600. Dal 2009 al 2013 si registra un aumento progressivo, fino a superare nel 2013 i 7.700 ettari coltivati. A livello nazionale il trend è simile: nel 2011 si registrano solo 24mila ettari. In seguito si assiste ad un aumento dell'estensione delle superfici fino a oltrepassare nel 2013 i 37.800 ettari.

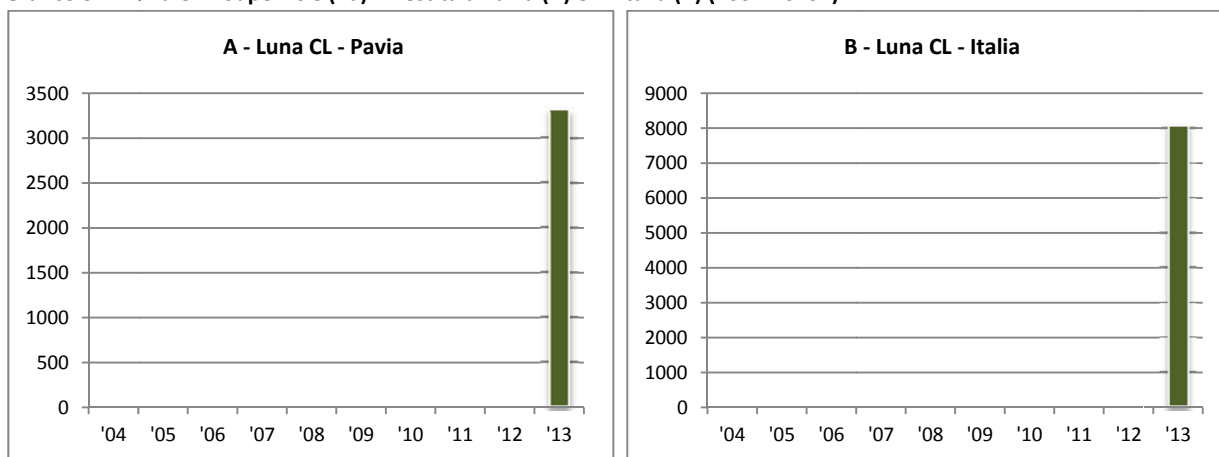

Grafico 5.4: Luna CL – Superficie (ha) investita a Pavia (A) e in Italia (B) (2004-2013*)

Fonte: Elaborazione BMTI su dati Ente Nazionale Risi (* dati provvisori)

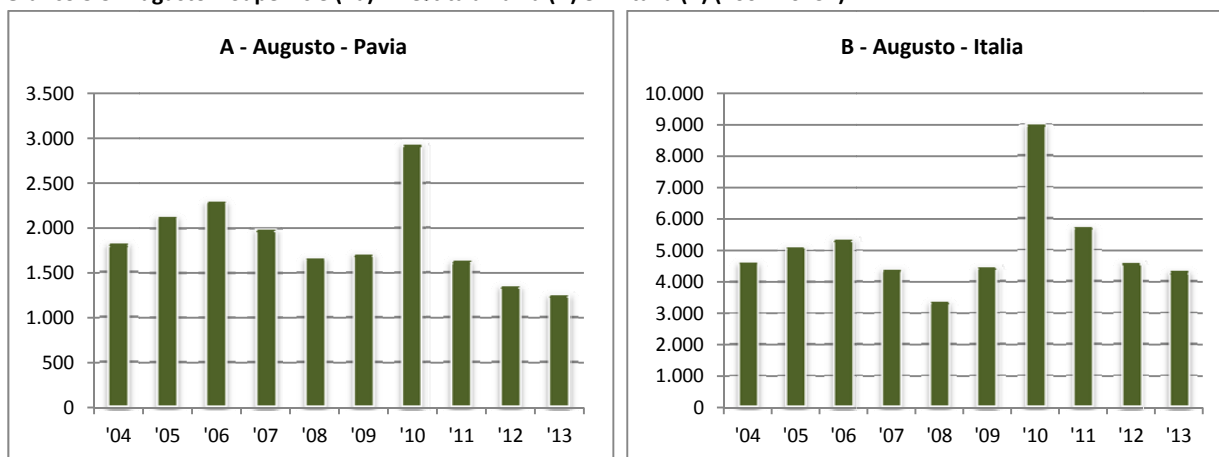
Grafico 5.5: Augusto – Superficie (ha) investita a Pavia (A) e in Italia (B) (2004-2013*)

Fonte: Elaborazione BMTI su dati Ente Nazionale Risi (* dati provvisori)

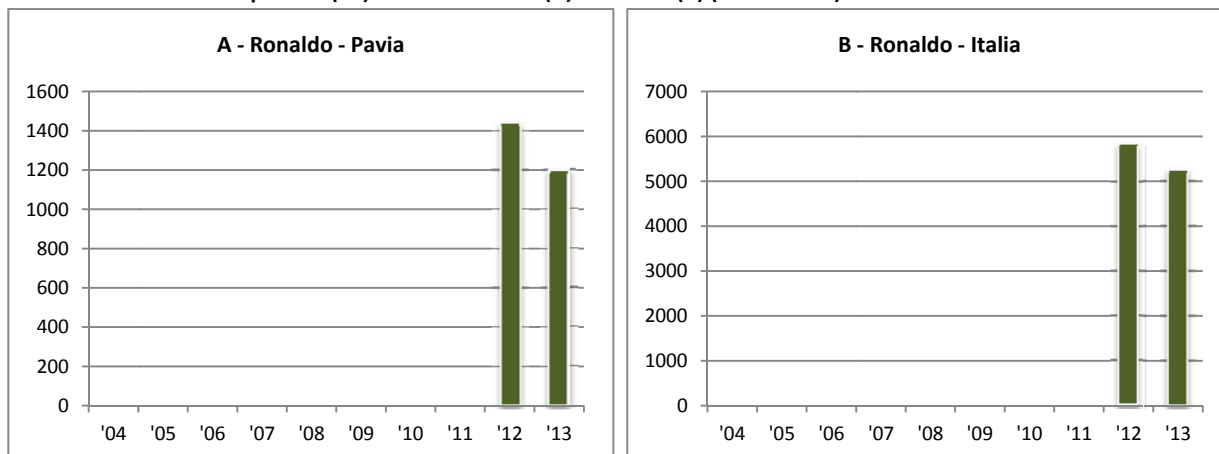
Grafico 5.6: Ronaldo - Superficie (ha) investita a Pavia (A) e in Italia (B) (2004-2013*)

Fonte: Elaborazione BMTI su dati Ente Nazionale Risi (* dati provvisori)

La varietà Luna CL è stata introdotta per la prima volta nel 2013 con una superficie dedicata pari a 3.306 ettari a livello provinciale ed a 8.084 ettari a livello nazionale. Con riferimento alla varietà Augusto, la superficie investita nella provincia di Pavia ha raggiunto un picco nel 2010, sia a livello provinciale con 2.954 ettari, sia a livello nazionale con 9.009 ettari. Dal 2010 al 2013 si è assistito ad una progressiva flessione. La varietà Ronaldo, la cui coltivazione si è avviata nel 2012, subisce un leggero calo nel 2013 sia nella provincia di Pavia che in Italia.



Grafico 5.7: Loto – Superficie (ha) investita a Pavia (A) e in Italia (B) (2004-2013*)

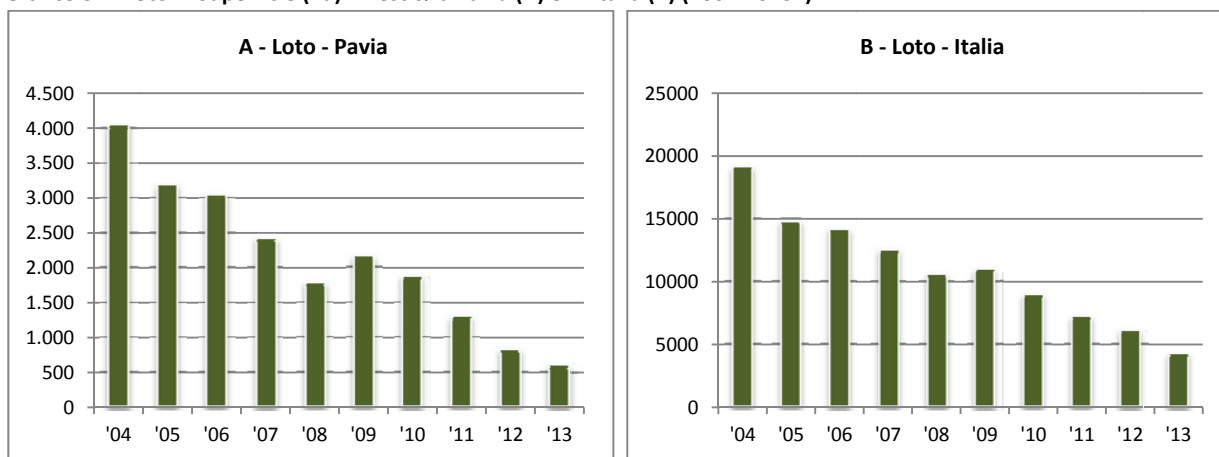

Fonte: Elaborazione BMTI su dati Ente Nazionale Risi (* dati provvisori)

Grafico 5.8: Dardo – Superficie (ha) investita a Pavia (A) e in Italia (B) (2004-2013*)

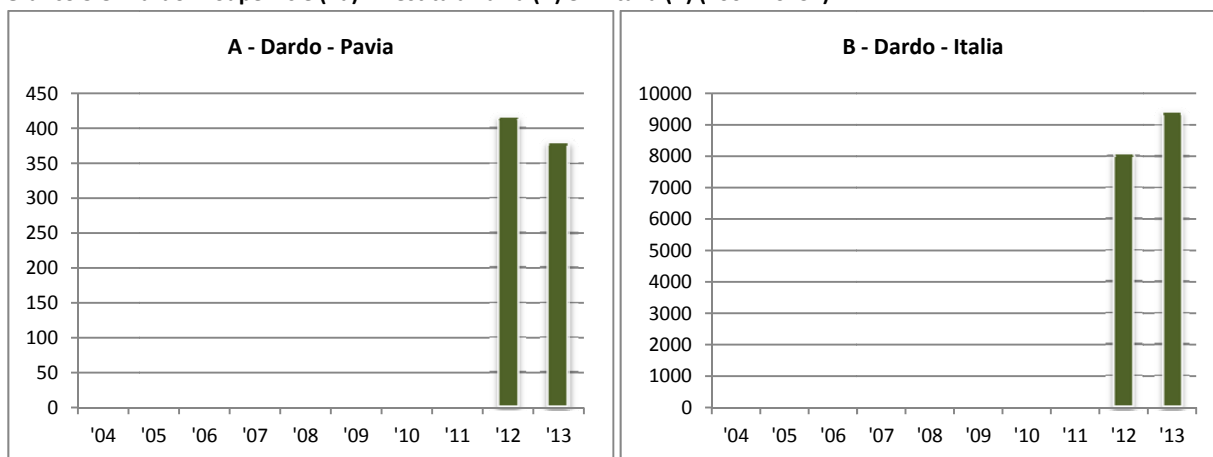

Fonte: Elaborazione BMTI su dati Ente Nazionali Risi (*dati provvisori)

Negli ultimi anni la varietà Loto, sia a Pavia che a livello nazionale, ha subito una riduzione delle superfici investite, fino a raggiungere a livello provinciale il minimo di 600 ettari nel 2013. La varietà Dardo, introdotta nel 2012, ha registrato a livello nazionale un aumento di circa 1.300 ettari investiti, mentre a livello provinciale la superficie investita ha accusato in leggero calo annuo, attestandosi sui 380 ettari.



